

平成21年3月15日号

No.83

3-15

発行／横手市役所 ☎0182-35-2111(代)

編集・デザイン／総務企画部 市長公室

〒013-8601 横手市条里一丁目1番64号 TEL:0182-35-2162 FAX:0182-33-6061

ホームページアドレス／<http://www.city.yokote.lg.jp/>

## 横手の魅力をPR

横手市観光親善大使に富田氏を委嘱

着物スタイリストとして国内外で活躍している富田伸明氏に市の観光親善大使を委嘱する交付式が2月25日、市役所南庁舎公室で行われました。

富田氏は、これまでNHK連続テレビ小説や映画、舞台など2,000本以上の作品に、着物考証や着物監修などで関わっています。昨年は増田

地域の内蔵を活用しての衣裳展を開催するなど、市との関わりが深いことから横手の魅力を国内外に発信していたらこうと、この度の委嘱となったものです。

式では、五十嵐市長が「日本の伝統文化『着物』にマッチするまちとして、横手が芸術家である富田氏の目になかったということ。当市により磨きを掛けていくためにも、お力をお借りし、横手を発信していきたい」と話したのに対し、富田氏は「横手にあるまち並みや物産など、本物の魅力を国内外の一人でも多くの人に伝え、横手に足を運んでもらって肌で感じていただけのように努めたい」と抱負を語りました。

富田氏は4月中旬、ロサンゼルスで行われる日米協会100周年記念イベントに参加。メジャーリーグの試合で始球を務めるとともに、着物着付けショーなどを通して横手の魅力をPRすることになっています。



和紙で作った委嘱状と名刺が手渡されました

## 情報通信格差解消に向けて

横手市西部地区光ブロードバンド開通式

地域の情報通信格差を解消するため、市が国の補助を受けて光ファイバを整備し、大森地域全域と雄物川地域の一部で高速大容量の通信サービスが開始されたことを祝い、3月2日、大森地域局で光ブロードバンド開通式が行われました。

はじめに、五十嵐市長が「西部地区はプロバイダー事業などで先進的な地域。より一層関心を高め、地域の皆さんに大いに利用していただきたい」とあいさつ。続いて、NTT東日本秋田支店の飯田啓悦支店長が「今後、どのように活用していくかは地域、住民の皆さんに委ねられています。利便性の高い活用方法を一緒に模索していきたい」と述べました。

また、光ブロードバンドの初アクセスとして、五十嵐市長が大沢保育所（雄物川地域）の園児たちとテレビ電話で通信。「顔を見ながら話せるね。すごいことだね」と市長の問いかけに、園児たちは「はい！光をありがとう」と元気いっぱいに答えていました。



開通を祝い、テープカット



大沢保育所の園児とテレビ電話で通信

大森小学校閉校式典

2月21日、大森小学校閉校式典が同校体育館で行われ、児童141人のほか、学校関係者や保護者、卒業生など約300人が出席し、134年の歴史に幕を下ろしました。

はじめに、石川喜美子校長が「大森小はこれまで4回場所を移転し、その都度、地元や保護者の方々の手で引越し作業が行われました。大森小は地域の手で支えられてきた学校です。人が学校をつくり、学校が人をつくる。卒業しても学校を愛する心は受け継がれていきます。新大森小学校では感動・頑張り・出会いを大切に、強く・逞しく・優しく育ってくださることを願います」とあいさつ。

続いて、全校児童が「大森小学校は私たちの宝物でした。感謝の気持ちと新たな出発へ向かって、力強く歩んでいくことを誓います」と、将来への希望を込めた「別れのことば」を述べ、20年間大森小の

伝統として受け継がれてきた『森のかじや』を演奏しました。大森小学校は明治7年に創立のべ7,000人の卒業生を世に送り出し、その中には故・山下太郎氏なども在籍していました。4月からは川西、白山小学校と統合し、児童数300人規模の新生・大森小学校として、新しい体育館と増改築された校舎で明るく元気に学校生活を送ることになります。



感謝の気持ちを込めた全校合奏「森のかじや」

新大森小学校・校章



デザイン採用者  
松浦紗代子さん(大森中学校)  
田原泰拓さん(清陵学院中学校)  
高橋晴美さん(大森町大島)  
大森中学校生徒会執行部

大森地区の皆さんから寄せられた193点のデザインのの中から、大森小学校校章選考委員会が選考したデザインを基に、新大森小学校の校章が決定しました。

自然豊かな大森地区の緑の山と、大森地域のシンボルである桜の花びらを取り入れた新校章。5枚の花びらは、児童一人ひとりの個性が集い大きく花開くことを願うとともに、大森小学校の「大」の字を表しています。また、純粋な心を表している白色で表された羽は、左右に大きく広げられ、困難を乗り越えられる力を持つてほしいとの願いが込められています。

横手市農業担い手フォーラム



食育体験の作文を発表した木村真由さん

2月26日、平鹿生涯学習センターで「ピンチはチャンス、横手農業が今キラめくとき」をテーマに、横手市地域担い手育成総合支援協議会が主催する農業担い手フォーラムが開催され、集落営農組織の構成員や認定農業者など250人が参加しました。

はじめに、昨年度の横手食育見聞録作文コンクールで最優秀賞を受賞した木村真由さん(朝倉小6年)が、自分自身のジャガイモ植えの体験を通して「スーパード野菜を買うときには感じなかった、農家の人の苦勞や食べ物の大切さを知ることができました」と発表。また、全国優良担い手表彰で農林水産省経営局長賞を受賞した十二(トシロ)産組合(金沢地区)が事例発表しました。

続いて、市マーケティングアドバイザーの熊谷弘夫氏と総合企画会社ウィルビー代表の志村尚一氏が講演。熊谷氏



志村氏のコーディネートで行われたパネルディスカッション

まちづくりの未来を考える

「これからのまちづくりシンポジウム」

『これからのまちづくりシンポジウム』が2月20日、平鹿生涯学習センターで開催されました。

これは、市が目指す今後のまちづくりの方針を定めた都市計画マスタープラン(案)の策定にあたり、その内容を広く市民の皆さんにお知らせし、理解を深めてもらおうと行われたものです。

はじめに、市よりマスタープランの概要が説明された後、県都市計画課の吉尾成一氏が『秋田のまちづくり』と題し、県内の都市整備の現状や課題などについて講演。続いて、『都市と農村の連携 東北発コンパクトシティを目指して』と題し、福島大学教授の鈴木浩氏が基調講演を行いました。

鈴木氏は「地方都市は、中心市街地の空洞化や農村地域の衰退などが同時進行しているにもかかわらず市街地が拡大し続けている。それは農業の経営不振や後継者不足など



色々な切り口で意見交換されたパネルディスカッション

が引き起こす農地の宅地化が原因。都市計画マスタープランは、農村部との共生、田園地域の保全をキーワードに都市を考え、市街地の野放図な拡大を防ぎ、公共投資の非効率を食い止めることにつながる」と全国の地方都市の事例も盛り込みながら、都市計画マスタープランの重要性を分かりやすく解説しました。

この後、五十嵐市長や各分野の方々によるパネルディスカッションが行われ、活発な意見交換が行われました。

秋田県知事選挙のお知らせ

一人一人の一票で 拓け秋田の新時代

- 投票日時 4月12日(日) 午前7時～午後7時 ※一部、午後6時までの投票所があります。
投票できる方 年齢 平成元年4月13日以前に生まれた方
住所 平成20年12月25日以前から引き続き横手市に居住し、住民基本台帳に登録されている方
※横手市から県内の他市町村に転出(1回だけ住所を移動)し、転出先の選挙人名簿に登録されていない方は、住民票の写しまたは証明書を提示していただくことにより横手市で投票することができます。ただし、転出先の選挙人名簿に登録されている方はその住所地で投票することになります。

- 期日前投票 投票日に都合が悪く投票所に行くことができない方は、期日前投票を行ってください。
期間 3月27日(金)～4月11日(土)
時間 午前8時30分～午後8時
場所 横手庁舎・増田庁舎・平鹿庁舎・雄物川庁舎・大森就業改善センター・十文字B&G海洋センター・山内庁舎・大雄庁舎内の期日前投票所
※お住まいの地域に限らず、どこの期日前投票所でも投票できます。

- 不在者投票 病院や老人ホーム等に入院や入所されている方は、指定施設であれば、不在者投票ができます。職員や施設長に申し出て、手続きをしてもらい投票してください。

- 郵便投票 郵便投票証明書をお持ちの方は、4月8日まで投票用紙を請求することで自宅から郵送で投票できます。
※身体障害者手帳をお持ちで一定の要件を満たす方や介護保険の被保険者証「要介護5」の方で、自分で字を書くことができる方は、事前に郵便投票証明書を請求することで自宅からの投票が可能となります。この場合、証明書が交付されるまでの日数が2日ほどかかりますので、お早めに手続きしてください。

- 入場整理券はハガキで届きます 入場整理券は、棄権を防止するためと、選挙人名簿に登録された本人であることをスムーズに確認するため、ハガキでお送りしています。名簿で名前が確認できれば、ハガキがなくても投票できますので、忘れてしまったときは投票所の受付にお申し出ください。

- どんなことでもお尋ねください このほか、選挙について困ったこと、わからないことなどがありましたら、お気軽にお問合せください。

- 問合せ 市選挙管理委員会 (平鹿庁舎) ☎35-2126

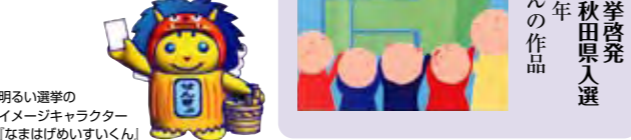

明るい選挙のイメージキャラクター「なまはげめいずいくん」

平成20年度明るい選挙啓発ポスターコンクール秋田県入選 横手市立鳳中学校3年 照井あかねさんの作品

## ひとり親家庭の福祉医療費助成制度について

### ●ひとり親家庭の児童

現在、乳幼児（義務教育就学前の児童）を対象とした福祉医療費助成を受けているひとり親家庭の児童の中で、4月から小学校に入学する児童がいる場合は、4月以降も助成制度の対象となります。

福祉医療費の助成を受けるには所得制限がありますが、該当される方は、3月末日までに各地域局国保担当窓口で申請手続きをしてください。

### ●ひとり親家庭で児童を監護、養育している方

福祉医療費助成の対象となっている児童を監護、または養育しているひとり親の方は、医療機関を受診された際の医療費の自己負担分について、払い戻しを受けることができます。手続きには、領収書、印鑑および振込口座の分かるものを持参し、各地域局国保担当窓口で申請してください。

◆問合せ 市福祉環境部国保市民課(大雄庁舎内) ☎35-2186、または各地域局国保担当

## まちづくり交付金事業事後評価結果を公表

市では、醍醐地区において、平成16年度からまちづくり交付金(※)を活用した事業(公営住宅建築・通学路整備・子育て支援事業等)を行ってきました。

昨年11月に、この事業内容と目標数値・目標達成度等をまとめた事後評価原案を公表し、学識経験者を含めた第三者による『まちづくり交付金評価委員会』で原案をもとに審議を行い、事後評価結果をまとめましたので公表します。今後のまちづくりに役立てるため、皆さんのご意見ご要望などをお寄せください。

※「まちづくり交付金」とは…地域の持つ歴史文化や自然環境などの特性を生かして個性あるまちづくりをすることを目的に、平成16年度に創設された制度です。

- ◆公表方法 市のホームページに掲載するほか、建築住宅課(横手庁舎4階)にて書面で公表します。
- ◆公表期間 平成21年3月16日～平成22年3月31日
- ◆問合せ 市建設部建築住宅課 ☎35-2224

## ごみ処理統合施設整備の進捗状況について

ごみ処理統合施設整備事業の用地選定第2次選考の結果が次のとおりとなりました。この候補地区抽出にあたっては、さまざまな法規制や農地転用の可能性、収集運搬効率等の条件を考慮した上で行っています。今後は、地質や地形、建設工事の適性などについて評価項目による絞り込みを行い、最終候補地を選定する予定です。

### ◆抽出された4候補地区

- ・横手市柳田(柳田工業団地付近)
- ・横手市柳田(県営第2工業団地付近)
- ・横手市平鹿町上吉田付近
- ・横手市平鹿町醍醐付近

### ◆問合せ

市福祉環境部環境課(大雄庁舎内) ☎35-2184

## お引越しの際は、水道の手続きもお忘れなく！

引越しが決まりましたら、水道業務課またはお住まいの地域局の水道担当へもお知らせください。料金の精算を行います。精算した料金は、次のいずれかの方法でお支払いください。

- ①お届けの口座からの振替
- ②後日郵送される納付書での納付(市内転居の方や県内市町村へ転出の方)
- ③後日郵送される郵便振込用紙での納付(県外へ転出の方)
- ④現地(居住地)にて、精算時に現金支払い

水道担当に届け出がないまま転居・転出された場合、料金がそのまま請求され続けますのでご注意ください。その場合、料金(使用料)は減免されません。また、引越す際は転出先の住所と電話番号を必ずお知らせください。※市内で転居する場合、引き続き同じ口座からの振替が可能な場合がありますので、ご相談ください。

◆問合せ 市上下水道部水道業務課 ☎32-2758、または各地域局地域維持課

## 横手市宅地分譲地の申込みを受付中

次の3か所の宅地分譲地の申込みを受け付けています。区画はいずれも100坪前後です。

### ◆豊かな自然に囲まれた【南相野々団地(山内地域)】

- ・坪単価 35,000円(残り4区画)
- ・申込先 山内地域局地域振興課 ☎53-2111



### ◆ポエムとせせらぎの間こえる新しいまちなみ【若松団地(増田地域)】

- ・坪単価 52,000円(残り13区画)
- ・申込先 増田地域局地域振興課 ☎45-5510



### ◆交通便利な立地 ゆとりのまちなみ【ニュータウン宝竜(十文字地域)】

- ・坪単価 74,000円(残り9区画、第2期分)
- ・坪単価 76,000円(残り2区画、第1期分)
- ・申込先 十文字地域局地域振興課 ☎42-5111



### ◆分譲条件

申込者、またはその親族が居住するための住宅を建築してください。売買契約後10年間は、譲渡(相続による場合は除く)や賃貸借はできません。

### ◆申込み

上記申込先、もしくは市総務企画部経営企画課(本庁南庁舎内) ☎35-2164へお申し込みください。詳しくは、市のホームページにも掲載しています。

## 下水道事業認可区域・集落排水事業区域以外の地域にお住まいの方 浄化槽の設置を希望する場合は、助成が受けられます

下水道区域等以外の地域にお住まいで、浄化槽の設置を希望する場合は、補助金を受けることができます。また、平鹿・雄物川地域では、市が浄化槽を設置する事業を行っています。

### 【個人設置型】

新築や増改築、トイレの水洗化などで合併処理浄化槽を設置する方に、市が本体設置費用の一部を補助します。

### ◆交付条件

主に居住を目的とする住宅等に合併処理浄化槽を設置する方で、設置後1年以内に使用すること。

### ◆補助対象地域

下水道事業認可区域、集落排水事業区域および浄化槽市町村設置整備推進事業(市町村設置型)区域を除く地域

### ◆浄化槽設置補助金額(平成20年度時点)

人槽区分	補助金額	人槽算定根拠
5人槽	352,000円	延べ床面積が160㎡未満の住宅
7人槽	441,000円	延べ床面積が160㎡以上の住宅
10人槽	588,000円	浴室および台所が2か所以上ある住宅(二世帯住宅または大家族住宅)

※県生活排水整備構想で個別処理区域となっている地域には、上記補助金額に10万円が上乘せされます。

### ◆募集期限 平成21年11月30日(月)

### ◆浄化槽設置後の維持管理

浄化槽管理者(浄化槽を使用している人)は、法令により『保守点検(年3～4回)』、『清掃(年1回以上)』、『法定検査(年1回)』をすることが義務づけられています。これらを怠ると浄化槽の故障や悪臭の原因になりますので、定期的に行いましょう。

### 【市町村設置型】

平鹿・雄物川地域では、下水道事業認可区域外での浄化槽の設置を進めるため、市が浄化槽本体を設置する事業を行っています。この場合、浄化槽の設置や維持管理は市が主体となり、そのほかの宅内排水設備等の工事は個人が行うことになります。市町村設置型の場合は、申込みから施工まで2、3か月ほどかかりますので、事業の趣旨をご理解の上、期限内にお申し込みください。

### ◆設置条件

浄化槽設置後、1年以内に使用すること。

### ◆分担金および使用料

浄化槽設置後は、下記のとおり受益者分担金と維持管理に係る費用として使用料がかかります。

人槽区分	受益者分担金	使用料(月額)
5人槽	110,000円	5,250円
7人槽	130,000円	6,300円
10人槽	160,000円	7,350円

### ◆工事予定時期 6月～11月頃

### ◆募集期限 平成21年8月10日(月)

個人設置型および市町村設置型の詳細や対象区域などについては、下記までお問い合わせください。

◆問合せ 各地域局地域維持課、または市上下水道部下水道整備課(山内庁舎内) ☎53-2931

## ふるさとへの応援ありがとうございます！ 『ふるさと納税』 寄付金の申込状況

昨年6月から受け付けを開始した『ふるさと納税』に、横手市を応援して下さるたくさんの方から、寄付の申し込みをいただいています。申し込みは随時受け付けていますので、市民の皆さんからも親戚の方などに横手市を応援して下さるよう、お声がけをお願いします。

ふるさと納税で寄付をしていただくと、その額に応じて、所得税や現在お住まいの自治体の住民税が控除されます。制度の詳細については、市のホームページに掲載しているほか、各地域局窓口にパンフレットを用意していますのでご覧ください。

### ◆寄付件数と寄付金額(2月末現在)

受付期間	件数	申込金額
H20年6月1日～H21年2月28日	35件	3,667,600円

### ◆寄付を申し込まれた方々(H20年12月～H21年2月分)

氏名(住所)	氏名(住所)
近江 康雄さん(東京都)	高橋 圓さん(神奈川県逗子市)
ブルタブおばさん(横手市)	匿名希望さん 2人
奥州 光治さん(新潟県新潟市)	

◆問合せ 市総務企画部市長公室(本庁南庁舎内) ☎35-2189

## 豪快な妙技を披露

### ■三所神社ぼんでんまつり(増田)

三所神社ぼんでんまつりが2月22日行われ、5本のぼんでんが奉納されました。この日は、ぼんでんを担いだ男衆が中七日町通りをぼんでん唄で練り歩き、コンクールの会場となっている増田十文字商工会館前に次々に到着。大勢の観客が見守る中、重さ25キロほどのぼんでんを肩や腰、額などに乗せる妙技を披露した後、五穀豊穡、商売繁盛などを祈願し三所神社に奉納しました。また、増田小学校の児童による小若ぼんでん12本も参加し、まつりを盛り上げました。



大勢の観客を前に妙技が披露されたぼんでんコンクール

## 話題映画など14作品を上映

### ■第18回あきた十文字映画祭(十文字)

2月20日から22日まで、十文字文化センターで第18回あきた十文字映画祭が開催され、3日間でのべ約1,100人が来場しました。今年は十文字映画塾企画第3弾として、横手を舞台に中年男性の青春を描いた『帰郷★プレスリー』など、国内外の14作品を上映。21日に行われたトークアウトでは、初監督を務めた柄本佑さんをはじめ出演者らが「地元の暖かい協力があったかった」などと述べ、4日間という強行スケジュールで行われた市内での撮影話に花を咲かせていました。



トークアウトで初監督作品について語る柄本佑さん(左から2番目)

## 入学への期待に胸を膨らませ

### ■横手市入学おめでとう大会(横手)

2月22日、横手市民会館で、市内の小学校に今春入学する子どもたちを対象に『横手市入学おめでとう大会』が開催され、親子ら約500人が参加しました。

はじめに、横手南小学校合唱部がアニメソングなど3曲を披露。児童と参加者が一緒になって踊り、大いに盛り上がったほか、朝倉小学校児童による横手ばやしの太鼓演奏やスクールバンドの演奏なども行われました。子どもたちは先輩たちの歌や踊りに目を輝かせ、4月の入学式を心待ちにしているようでした。



『崖の上のポニョ』の主題歌にあわせ、来場者も踊りに参加

## 親子で絶妙の掛け合いを披露

### ■金沢八幡宮掛唄が国際民俗芸能フェスに出演

2月18日、国立劇場で開催された文化庁主催の『国際民俗芸能フェスティバル』に、金沢八幡宮伝統掛唄保存会が招かれ、会員4人が妙技を披露しました。

これは、世界各国の特色ある民俗文化を紹介する催しで、今回は『ベトナムの唄と踊り』と国内から3つの無形民俗文化財が出演。後継者育成で中学生から掛唄に取り組んできた大学生の妻野聖花さんが、父親の敏夫さんとの共演を果たし、名人級の中川原信一さん、後藤弘さんとともに盛大な拍手を浴びました。



“親子競演”の感慨を掛唄で表現し、喝采を浴びた妻野さん親子

市からのお知らせ

# 行

政情報便

information

## 定額給付金と子育て応援特別手当の手続きを開始します

市民の皆さんの生活支援や子育て支援のため、『定額給付金』および『子育て応援特別手当』を支給します。概要は以下のとおりです。対象となる方には3月下旬から申請書類を送付しますので、内容を確認のうえ手続きをされるようお願いいたします。

	定額給付金	子育て応援特別手当
基準日	平成21年2月1日(日)	
支給対象となる方	基準日に住民登録・外国人登録をされている方	○基準日に住民登録・外国人登録をされている児童 ○基準日に3歳以上18歳以下(平成2年4月2日～平成17年4月1日生)の児童が2人以上いる世帯のうち、第2子以降で小学校就学前3学年(平成14年4月2日～平成17年4月1日生)の児童 ※対象となる児童の例は下図のとおり
申請者	原則として世帯主	
支給額	○1人につき12,000円(ただし、18歳以下および65歳以上の方は1人につき20,000円) *18歳以下の方…平成2年2月2日以降生まれ *65歳以上の方…昭和19年2月2日以前生まれ	対象となる児童1人につき36,000円
申請方法	3月下旬から各世帯主の方に申請書類を郵送します。内容を確認の上、お早めに必要書類をご返送ください。また、各公民館等施設で巡回相談受付を行います。会場や日程等については、後日お知らせします。	
支給方法	申請者の指定口座に振り込みます。なお、口座振込での支給が困難な場合に限り、現金による支給も可能です。	
支給時期	4月下旬から支給を開始する予定で準備を進めています。	
問合せ先	市総務企画部経営企画課 ☎35-2164	市福祉環境部子育て支援課 ☎35-2133

◆子育て応援特別手当の支給対象となる例(あくまでも一例です)

①住民基本台帳で支給対象と判断できる事例

②住民基本台帳で支給対象と判断できない事例

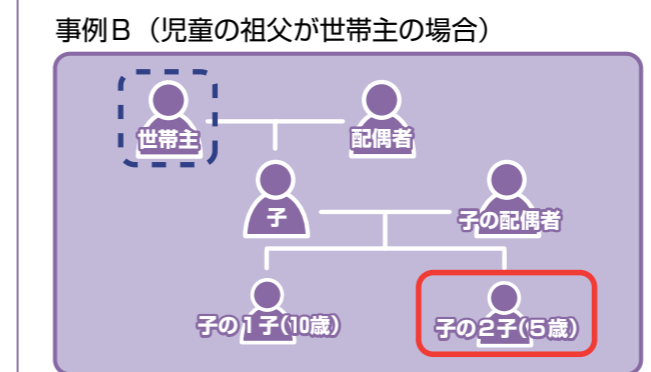
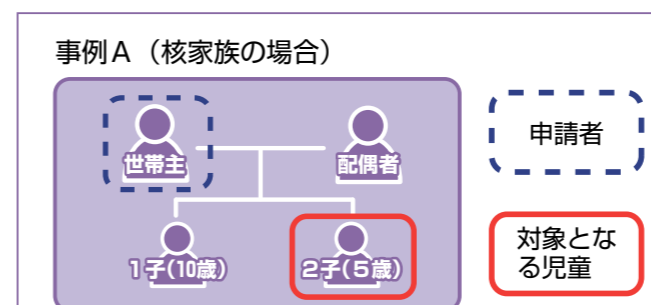

※第2子以降の考え方  
兄弟姉妹に限らず、同一世帯に属するすべての児童のうち、年齢順に2番目以降の児童となります。  
※後日、申請書類を送付します。

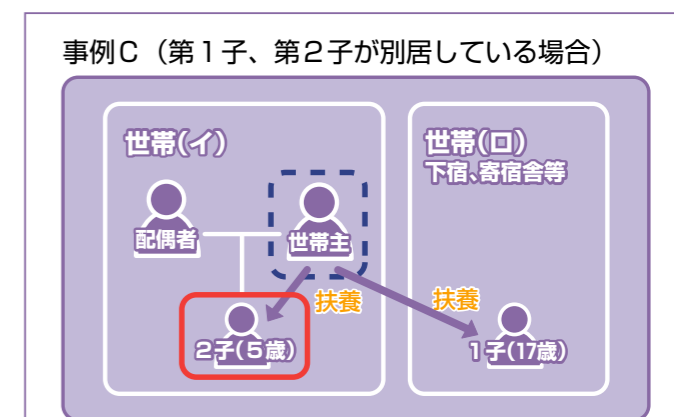

①世帯に第2子以降で小学校就学前3学年の児童がいる。  
②第1子がいるが別居している(下宿、寄宿舎等)。  
③第1子、2子が健康保険上同一の被保険者の扶養となっている。  
以上の条件を満たす場合は、例外的に第1子が同居しているものとみなして支給対象とします。  
※申請書類を送付することはできませんので、個別にお申し出ください。

※定額給付金の給付等にかたる不審電話にご注意ください。

# 情報

## Information

### 平成21年度国民年金保険料について

平成21年4月からの保険料は月額14,660円となります。毎月の保険料は、社会保険庁から4月に送付される1年分の納付書によって、翌月の末日までに金融機関またはコンビニエンスストアで納めてください。なお、口座振替、クレジットカードでの納付もできます。

平成21年度の保険料1年分を4月中に現金で前納した場合、172,800円で年間3,120円の割引となります。また、毎月納める場合も、口座振替の早割で1か月早めて納付すると、年間600円の割引となります。詳しくはお問い合わせください。

◆問合せ／大曲社会保険事務所  
☎0187・63・2294  
市福祉環境部国保市民課 ☎35・2186

### 後三年合戦(役)の看板を設置します

大鳥井柵跡の往時と現在の様子とを比較した地形図や写真のほか、遺跡の解説をわかりやすく説明しています。また、市内各地に残る、後三年合戦(役)にかかわる伝説も併せて記載していますので、ご覧ください。

◆設置日時／3月23日(月)  
◆設置場所／大鳥公園  
◆問合せ／市教育委員会文化財保護課 ☎24・3480、市産業経済部観光物産課 ☎45・5519

### 国税専門官採用試験

仙台国税局では、平成22年4月採用の税務職員を募集します。

◆受験資格／  
○昭和55年4月2日から昭和63年4月1日生まれの方  
○昭和63年4月2日以降生まれで、次に該当する方  
①大学を卒業した方および平成22年3月までに大学を卒業する見込みの方  
②人事院が①と同等の資格があると認める方

◆受付期間／4月1日(水)～14日(火)通信日付印有効

◆第一次試験日／6月14日(日)  
◆受験案内／横手税務署他で配布  
◆問合せ／仙台国税局人事第二課試験研修係 ☎022・263・1111(内線3236)

### 国民年金基金に加入しませんか

国民年金基金は豊かな老後のために基礎年金の上積年金として給付を行う公的な制度です。掛金は一定で、全額社会保険料控除の対象になり、受け取る年金は公的年金等控除が適用されます。

◆加入条件／①20歳～60歳未満の方  
②国民年金の第1号被保険者で保険料を納めている方  
③秋田県内に住民票がある方

◆問合せ／秋田県国民年金基金 ☎0120・65・4192

### 消費者問題研修会

借金問題や振り込め詐欺など身近な消費者問題についての講演を行います。消費者問題について一緒に考えてみませんか。

◆日時／3月27日(金)午後1時30分～3時30分(参加無料)  
◆場所／かまくら館  
◆問合せ／横手消費者の会事務局 ☎32・2111

### ハローワークの管轄変更のお知らせ(増田地区)

平成21年4月1日から、増田地区がハローワーク湯沢からハローワーク横手の管轄になります。雇用保険や求人の手続きにご利用ください。

◆問合せ／ハローワーク横手 ☎32・1165

### 「視覚制限灯器」使用の信号機について

一定の距離に近づかないと信号機の点灯が確認できないようになっている、遠く離れた位置からは、信号の状況は確認できない(視覚が制限されている)信号機です。

○横手地域局と蛇の崎橋との間(金喜書店付近の交差点)に設置されている信号機には「視覚制限灯器」が使用されています。周囲の状況や交差点位置を考慮し、交通事故防止に効果があると判断し設置しました。「信号機が作動していない」故

障している」という連絡を受けることがあります。信号機のトラブルではありません。

◆問合せ／横手地域局地域振興課 ☎32・2701、横手警察署 ☎32・2250

### 横手市農産物直売所「あばだらけ」会員登録のお知らせ

横手市農産物直売所「あばだらけ」では正会員・準会員を募集しています。詳細についてはお問い合わせください。

◆問合せ／横手市農産物直売所 あばだらけ会長 鈴木さん ☎090・7665・3467(午前9時～午後5時)

### 平成21年度 横手市立小中学校入学式

- ◆4月7日(火)  
小学校／境町、黒川、雄物川北、南、福地、陸合、田根森  
中学校／全市立中学校
- ◆4月8日(水)  
小学校／横手南、朝倉、旭、栄、金沢、増田、浅舞、吉田、醍醐、大森、十文字第一、十文字第二、植田、山内、阿気

4月から入学する児童生徒の保護者の皆さまへ  
市教育委員会では、1月下旬に入学通知書を発送しています。まだ届いていない方、横手市から転出予定の方は下記までご連絡ください。  
※入学通知書記載の入学期日は入学式の期日ではありませんのでご注意ください。

◆問合せ／市教育委員会学校教育課 ☎22-2152

### 「春の絵手紙教室」

初心者向けの講習です。  
◆期間／4月7日(火)～5月、午後2時～※2回目以降は毎週木曜日開催  
◆場所／かまくら館  
◆参加費／一回700円程度  
◆問合せ／奥山さん ☎090-9428-5547

### 横手ばら会 栽培技術講習会「春花の手入れ(剪定の仕方)」

◆日時／4月4日(土)午前9時30分～  
◆場所／横手南中学校 ばら花壇  
◆参加費／無料  
◆持ち物／剪定ばさみ、軍手  
◆問合せ／横手ばら会 藤本さん ☎32-6177

### 歌の好きな人集まれ!! 思いっきり歌声喫茶

◆日時／4月9日(木)午後7時開演  
◆場所／レストラン煉瓦屋(寿町)  
◆参加費／1,000円(軽食付)  
◆問合せ／レストラン煉瓦屋 ☎33-2811

### 整形外科市民講座 in 横手「骨粗鬆症と運動器不安定症」 ～腰が曲がる前に - その予防と治療 -～

『骨粗鬆症～運動器不安定症の要因として～』と題して、寝たきりの原因となる転倒やその予防法などについて整形外科医が中心となってわかりやすく解説します。

◆日時／4月4日(土)午後3時～(午後1時開場)  
◆場所／かまくら館  
◆参加費／無料  
◆問合せ／万有製薬株式会社 松本さん ☎080-6604-3061

※当日は希望者へ①骨密度測定②重心動揺測定③脊椎可動域測定を行います。(先着100人)  
ご希望の方は、希望測定を明記し往復はがきでお申込みください。(3月27日消印有効、1枚で3測定まで可)  
◆申込み／〒010-8543 秋田市本道1-1-1 秋田大学医学部 整形外科内 市民講座事務局

## いどばたプラザ idobata plaza

### 横手高校写真部・美術部卒業作品展

横手高校写真部・美術部3年生の作品を展示します。3年間の集大成の作品をご覧ください。

◆期間／3月19日(木)午後5時～3月31日(火)午後3時  
◆場所／横手サティ  
◆問合せ／横手高校写真部・美術部 ☎32-3020

### ナンの館 月例市民将棋大会

◆日時／4月5日(日)午前10時～  
◆場所／軽食喫茶ナンの館(十文字町梨木)  
◆参加費／1,000円(昼食付)  
◆問合せ／佐藤さん ☎090-3365-2720

### 「簡単ストレッチヨーガ教室」

ストレッチで体をほぐしながら、誰でも無理なくできるヨーガです。初回は無料で体験ができます。

◆日時／4月14日(火)から毎週火曜日、午後7時～8時  
◆場所／横手体育館  
◆対象／女性限定(中学生以上)  
◆定員／15人  
◆参加費／初回のみ無料、継続される方は諸経費がかかります(クラブ入会年度会費等)  
◆申込期限／4月6日(月)  
◆申込み／NPO法人よこてスポーツクラブ(横手体育館内) ☎33-2102

### 手づくりカントリーマーケット

パッチワークやビーズ、エコクラフトやカントリードールなどの手づくり作品を販売します。

◆日時／3月28日(土)午前10時～午後2時30分  
◆場所／大曲交流センター(大仙市)  
◆問合せ／小松さん ☎090-7666-6001



## 休館日

お出かけ前にご確認ください

横手図書館	3月15・20日、4月1日	大雄図書館	3月15・16・20・23・30日、 4月1日
増田図書館	3月15・16・20・23・30・ 31日、4月1日	雄物川資料館	3月16・23・30日
平鹿図書館	3月16・20・23・30日、 4月1日	ゆっぶる	3月18日
雄物川図書館	3月16・20・23・30日、 4月1日	えがおの丘	3月16・23・30日
大森図書館	3月16・20・23・30日、 4月1日	三吉山荘	3月17・24・31日
十文字図書館	3月15・20・23・30日、 4月1日	大森健康温泉	3月16・23・30日
山内図書館	3月15・20・21・22・28・ 29日、4月1日	ゆとりおん大雄	3月19日
		南部エリア	3月16・23・30日
		健康の駅トレーニングセンター 東部	3月18・20・25日、4月1日
		西部・南部	3月15・16・20・21・22・ 23・28・29・30日
		子どもと老人のふれあいセンター	3月16・23・30日

## 診療所

<b>【増田地域】</b> 増田町診療所(耳鼻咽喉科) 診療日 3月18日(水) 診療時間 14:00~15:30	<b>【雄物川地域】</b> えがおの丘診療所 診療日 3月25日・4月1日(水) 診療時間 14:30~15:30 大沢診療所 診療日 3月23日(月) 診療時間 13:30~14:30
--	--

## 休日当番医

3月15日(日)	細谷内科医院	前郷二番町	☎36-2221
3月20日(金)	和賀胃腸科内科医院	婦気大堤	☎33-7533
3月22日(日)	針生皮膚科内科医院	平城町	☎32-9461
3月29日(日)	千葉小児科医院	寿町	☎33-2256
平鹿総合病院 日曜夜間小児救急外来 ☎32-5124			
3月15日(日)	無江医師(醍醐クリニック)	受付18:00~21:00 診療18:30~21:30	
3月22日(日)	石橋医師(石橋小児科医院)		
3月29日(日)	岡田医師(岡田小児科医院)		

## 乳児健診・予防接種

乳児健診・予防接種はお住まいの地域で受けてください

<b>【増田地域】</b> ■場所 増田地区多目的研修センター 4か月児健診(平成20年11月生まれ) 日時 3月25日(水) 受付12:50~13:00 7か月児健診(平成20年8月生まれ) 日時 3月25日(水) 受付12:40~12:50 12か月児健康相談(平成20年2月~3月生まれ) 日時 3月25日(水) 受付9:45~10:00 2歳児歯科健診(平成18年9月~10月生まれ) 日時 4月3日(金) 受付12:40~12:50 3歳児健診(平成17年8月~9月生まれ) 日時 3月27日(金) 受付12:30~12:40	<b>【雄物川地域】</b> ■場所 雄物川保健センター 4か月児健診(平成20年11月生まれ) 日時 4月2日(木) 受付12:40~12:45 7か月児健診(平成20年8月生まれ) 日時 4月2日(木) 受付13:00~13:15 12か月児健康相談(平成20年3月生まれ) 日時 4月2日(木) 受付14:00~14:10 1歳6か月児健診(平成19年8月~9月生まれ) 日時 4月3日(金) 受付13:00~13:15	<b>【十文字地域】</b> ■場所 幸福会館 2歳児歯科健診(平成18年9月~10月生まれ) 日時 3月18日(水) 受付12:50~13:30
---	--	--

## 献血日程

月日・地域	実施場所	実施時間	種類
3月16日(月) 十文字	フルヤ紙巧	10:00~10:50	全血
	道の駅十文字	11:00~11:50	
	幸福会館	13:00~14:30	
	つるや田部井製作所(株)	15:10~16:00	
3月18日(水) 横手	(株)ツルタック	10:00~11:00	全血
	横手モータースクール	12:10~13:00	
	NTT東日本-秋田 横手ビル	13:20~14:30	
	北都銀行横手支店	14:45~16:00	
3月25日(水) 雄物川	えがおの丘	10:00~11:15	全血
	秋田ナイルス(株)	12:30~13:30	
	雄水苑	13:40~14:40	
	スーパーセンタートラスト雄物川店	15:00~16:00	
4月3日(金) 横手	イオンスーパーセンター 横手南店	10:00~12:00 13:00~16:00	全血

## 相談

<b>【横手地域】</b> 無料法律相談 ■場所 横手市社会福祉協議会 日時 4月1日(水) 10:00~15:00(要予約) 問合せ 横手市社会福祉協議会 ☎33-8668 心配ごと相談所 ■場所 横手市社会福祉協議会 日時 3月19日・4月2日(木) 9:30~12:00 問合せ 横手市社会福祉協議会 ☎33-8668 行政相談 ■場所 横手地域局1階1番窓口(受付) 日時 3月27日(金) 13:00~15:00 問合せ 横手地域局地域振興課 ☎32-2701 育児相談 ■場所 子育て支援センターなかよし 毎週月曜~金曜日 9:00~17:00 問合せ 子育て支援センターなかよし ☎32-6933 社会保険年金相談 ■場所 横手地域局1階相談窓口 毎週月曜~木曜日 10:00~12:00、13:00~15:00 問合せ 横手地域局1階相談窓口 ☎32-2111内線2182	<b>【増田地域】</b> 心配ごと相談 ■場所 増田地区多目的研修センター 日時 3月26日(木) 9:30~12:00 <b>【平鹿地域】</b> 無料法律相談 ■場所 ゆとり館 日時 4月6日(月) 10:00~12:00(要予約) 問合せ 平鹿福祉センター(ゆとり館) ☎24-3283 心配ごと相談 ■場所 ゆとり館 日時 3月18日・4月1日(水) 9:30~12:00 <b>【雄物川地域】</b> 無料法律相談所 ■場所 雄物川福祉センター 日時 3月27日(金) 10:00~12:00(要予約) 問合せ 雄物川福祉センター ☎56-2072 心配ごと相談 ■場所 雄物川コミュニティセンター 日時 3月25日(水) 9:30~12:00 <b>【大森地域】</b> 心配ごと相談所 ■場所 大森コミュニティセンター 日時 3月24日(火) 9:30~12:00 健康相談・栄養教室 ■場所 大森健康温泉 日時 3月19日(木) 10:00~11:00 問合せ 大森地域局市民福祉課 ☎26-4030 <b>【十文字地域】</b> 心配ごと相談所 ■場所 幸福会館 日時 4月3日(金) 9:30~12:00 <b>【山内地域】</b> 心配ごと相談所 ■場所 山内福祉センター(ゆうらく館) 日時 3月17日(火) 9:30~12:00 <b>【大雄地域】</b> 心配ごと相談 ■場所 大雄地域福祉センター 日時 3月27日(金) 9:30~12:00
---	--

## 人口と世帯

2月末日現在(前月比)

人口	世帯数
総数 102,822人(-112)	34,077世帯(-23)
男 48,967人(-39)	
女 53,855人(-73)	

# Event Calendar

## イベントカレンダー

### 3月15日～4月3日

3/15 (日) 大雄生涯学習発表会(9:00～、大雄交流研修館)  
環境講演会(14:00～、増田地区多目的研修センター)

16 (月)

17 (火)

18 (水)

19 (木)

20 (金) 映画『釣りキチ三平』の世界展【第1部】(～4月5日)

21 (土) 平成20年度地域の魅力発信推進事業  
平泉～後三年歴史遺産探訪イベント

秋田ふるさと村で、地域の魅力を発信する盛りだくさんのイベントが開催されます。

◆FM秋田公開録音・トーク&ライブ

期日/3月21日(土)12:30開場

内容/この春新人タレントとして芸能活動を開始する、2人の県内出身の高校生を紹介する番組の公開録音

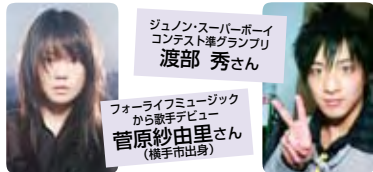

ジュノン・スーパーボーイコンテスト準グランプリ  
渡部 秀さん

フォーライフミュージックから歌手デビュー  
菅原紗由里さん  
(横手市出身)

◆発酵食品物産市

期日/3月21日(土)～22日(日)

内容/“発酵”をテーマにした物産市

◆初公開!お宝絵巻

期間/3月20日(金)～30日(月)

場所/工芸展示館

内容/後三年の合戦を描いた絵巻物や金沢八幡宮ゆかりの古物を展示

問合せ/秋田ふるさと村 ☎33-8800(代)

29 (日) 春休み! 一日あそぼう こどもまつり

30 (月)

31 (火)

4/ 1 (水) ～AAB賞受賞横手市ふるさと手作りCM～  
「蔵馬天狗 お宝を探せ」放送予定

3月19日(木)14:58頃  
3月23日(月)13:18頃  
3月27日(金)13:53頃  
AAB秋田朝日放送にて



南部エリア無料映写会のお知らせ

◆上映時間/午後1時～

15日(日)「クレヨンしんちゃん 雲黒斎の野望」  
【99分】

25日(日)「ドラえもん ぼくの生まれた日」  
【114分】

◆問合せ/南部エリア(大森町菅生田) ☎26-3880

## Pick up

■3月20日(金)～4月5日(日)

### 増田まんが美術館 春の特別企画展 映画『釣りキチ三平』の世界展

映画「釣りキチ三平」実写版の公開を記念して、増田まんが美術館で春の特別企画展「映画『釣りキチ三平』の世界展」を、映画の封切りにあわせて開催します。

映画で使用された小道具や撮影現場のスチール写真、映画の題材となった原作漫画の原画等を一堂に展示。第2部のゴールデンウィーク中には、原作者・矢口高雄氏のサイン会も開催の予定です。実写版と漫画双方の「釣りキチ三平」ワールドを、ぜひご堪能ください。

◆期間/【第1部】3月20日(金)～4月5日(日)  
【第2部】4月18日(土)～5月6日(水)

◆入場料/高校生以上500円、小・中学生300円  
小学生未満無料

◆問合せ/増田ふれあいプラザ(まんが美術館)  
☎45-5556



©2009「釣りキチ三平」製作委員会

## Pick up

■3月29日(日)

### 春休み! 一日あそぼう こどもまつり



お友だちやジュニアリーダーのお兄さん、お姉さんとゲームやいろいろなものを作って遊んだり、発表を見たりしながら、みんなで春休みの一日を楽しく遊んじゃいましょう。お昼ごはんも、みんなで食べるとおいしいですよ。

スライム作りなどに挑戦します

◆日時/3月29日(日) 10:00～14:00

◆場所/平鹿生涯学習センター(浅舞公民館) 多目的ホール

◆対象/小学生(新年度就学児や保護者も大歓迎です)

◆内容/【ゲームであそぼう】お箸で豆はこび、ドミノなど  
【作ってあそぼう】スライム、割り箸鉄砲など  
【発表】吉田小マーチングステージ、スクリーン読み聞かせ

※昼食におにぎりや豚汁を用意します。

◆参加費/ひとり200円(当日いただきます)

◆持ち物/内履き、作ったものを入れる袋など

◆申込み/3月23日(月)まで、生涯学習課または各生涯学習センターへ申し込む

◆問合せ/市教育委員会生涯学習課 ☎22-2155