



## 桜の香りに包まれて

5月上旬から咲き始めた大森リゾート村の芝桜。今年は昨年に比べ十分な開花状況ではありませんでした。4色の花のじゅうたんを前に観客たちは大いに楽しんでいました。

## こんな取組みが生まれました 平成19年度特産品開発支援事業



おかしの加賀谷  
長まんじゅうの新商品開発



J A 秋田ふるさと大森野菜部会  
サラダ用赤ほうれん草の包装資材の作製



平鹿中央商工会  
「四大鍋汁」商品開発プロジェクト



増田出荷会  
JGAP指導員資格取得および園地認証  
※JGAP＝農業生産工程管理手法

地域の活性化と地場産業の振興を図るため、市内の地域資源や特性を活用した特産品開発に要する経費の一部を補助します。市内に住所を有し、特産品づくりに熱意のある団体または個人が対象です。ぜひ、ご活用ください。

なお、昨年度はソフト、ハード事業で合わせて9件が採択され、今後も特産品等として大いに期待されます。

補助対象経費	補助額
①特産品およびそのデザインの開発並びに改良に要する経費 ②特産品の生産、流通および販路開拓に関する調査に要する経費 ③特産品開発のための研修、その人材養成に要する経費	経費の2分の1以内 (上限50万円)
①地場産品を活用した特産品を製造する施設の新築または改築に要する経費 ②特産品の製造に必要な機械装置等の購入およびレンタルに要する経費	経費の2分の1以内 (上限100万円)

※前期の申請受付は7月10日(木)まで

## 特産品開発支援事業 補助金

ご利用ください かも1

## 食のまるごと相談所

ご利用ください かも2

農産物のブランド化や産地づくりを推進するため、マーケティングを基本とした生産販売体制の確立や、販売戦略などについて相談をお受けしています。

市内に住所を有する農業者や事業者を対象に、マーケティングアドバイザーが相談に応じます。横手ブランド確立に向けた農産物や特産品の開発などでお悩みの方は、お気軽にご相談ください。

横手市マーケティングアドバイザー  
売れる店づくり研究所代表  
熊谷 弘夫 (くまがい ひろお)



仙台市在住。藤崎百貨店で販売促進部長を歴任。昭和61年に始まった「仙台光のページェント」の立ち上げにも尽力。

■事業についての問合せ  
各地域局産業振興課、または市産業経済部マーケティング推進課(増田庁舎内)  
☎ 45・5537



「召し上がれ」世界中の食卓へ  
「いただきます」すべての食べ物に

# 食と農からの まちづくり

昨年度スタートした食と農からのまちづくり事業。2年目を迎えた今年は、市民が『食に学び、食を楽しみ、食で潤うまち』を目指し、具体的な取組みを強化する年と位置づけています。

今号では、皆さんが利用しやすい制度を取り上げ、お知らせします。





# 食と農からのまちづくり

○第二のやきそばはなに？  
出身地を聞かれ秋田県横手市と答えると以前は「ああ、かまくらの」と言われたのですが、最近は「横手焼きそばの」と言われることが多くなりました。あの焼きそばが全国区になるなんて、失礼ながら誰も思いもしなかったのでは？ 東京にいてもうれしくなります。横手は食材の宝庫、他にも、毎日何気なく食べているものから人気商品が生まれる可能性だってあるはずですよ。  
実家に帰ると決まって母にリクエスドするのが納豆汁。東京ではわらびもサワモダシもなかなか手に入りません。春にはヒロッコ、夏にはミズが恋しくなります。また友人へのおみやげとして喜ばれるのが、チョコロギの漬物です。「これ何？」とその形にびっくりし、ひと笑いしたあと、味と食感でやみつきになるように、また買ってきてと頼まれることが多いんですよ。

○横手サポーターを作ろう  
売れるのはどんな商品なのか？ それを知るには消費者の意見を聞く機会を持つことが大事だと思います。例えば姉妹都市や友好都市の方にモニターになってもらい、定期的に横手の産品を試し意見を聞かせてもらおう。味からパッケージにいたるまで、気づいたことは何でもアドバイスしてもらおう。横手の産品について一緒に考えてくれる「横手サポーターズ」のようなものが首都圏にできたらいいなと思います。

○顔の見える商品作りを  
毎年横手のある果樹園からリンゴを取り寄せしています。箱にはご夫婦の畑でのスナップと作柄・近況などを伝えるお手紙が入っています。読むのをとても楽しみにしています。親戚がいる感じとでもいいたいでしょうか？ 食の安全への関心が高まっている中「顔の見える品物」を都会の消費者は求めています。一言のメッセージが作り手のぬくもりを伝えてくれるのではないのでしょうか？

## ふるさと『横手』への応援メッセージ

## よこて発酵文化研究所会員 横手清陵学院高校家庭クラブの取り組み



横手清陵学院高校家庭クラブは、学校が設立されて間もない平成16年5月に創部。創部と同時期に発足した『よこて発酵文化研究所』の会員となり、各種活動を行ってきました。県内第1位の生産量を誇るアスパラガスの有効利用のため、平成16年から17年にかけてアスパラパウダーを使った商品を開発。『アスパラ饅頭』や『アスパラマドレーヌ』など

数々の商品を生み出しています。この取り組みが高く評価され、平成17年に「第53回全国家庭クラブ研究発表大会学校家庭クラブ活動部門」で文部科学大臣賞を受賞。また、平成18年には郷土食研究を開始し、平成19年からは地域のネットワーキングづくりを行うなど、地域の食に関わる活動にも積極的に参加しています。

### よこて発酵文化研究所

よこて発酵文化研究所では、横手地域に根ざす豊かな発酵文化を活かし、市民の皆さんが、①発酵技術により元気な農産物をつくること、②発酵技術の応用により新しい産業を興すこと、③発酵食品を食べて健康に暮らすことを目標に活動しています。

研究所の活動をもっと知りたい、ぜひ参加してみたいという方は、お問い合わせください。

●問合せ よこて発酵文化研究所事務局  
(市産業経済部マーケティング推進課内)  
☎45-5537

### 長岡 杏子さん (ながおか きょうこ)

1971年、横手市生まれ。TBSアナウンサー。横手高校卒、旧姓・畑。大学卒業後TBSに入社し、現在は月～金のお昼のニュースを担当するなど、報道系番組を中心に活躍中。



## Interview

ベジフルコミュニティあきた 代表  
加藤 正哉さん  
(かとう まさや・38歳)



「ソムリエ」と聞くというワイソムのソムリエをイメージするかと思いますが、野菜ソムリエは生産農家と消費者の橋渡しをするのが役割です。たとえば、農家であれば当然知っている、その野菜がいつ旬を迎えるのか、その野菜がいつ旬を迎えるのかといった情報を、消費者が知りたい情報として仲立ちするのです。

私は子供のころから、食べることに興味があり、料理作りが好きでした。家庭を持つようになってからは自分のために使える時間が少なくなり、やりたいことを探し求めてたどり着いたのが「食」でした。それから通信教育で料理の勉強をしましたが、ラジオで野菜ソムリエの資格があることを知ったのがこの世

界に入るきっかけでした。横手は農業が基幹産業。これからは健康維持のため、野菜や果物への関心が高まると思ったのが資格を取得した理由のひとつです。

「ベジフルコミュニティあきた」の活動は、産地見学や勉強会、各種イベントでの品種の違いが体験できる食べ比べなど。秋田は他県と違い、同じ野菜でも品種のバリエーションが豊富です。この少量多品種であることがこれから必要とされるでしょう。生産農家にこの価値を伝えていくと同時に、買い支える消費者を育てていく仕組みづくりが大切だと感じています。

### 野菜ソムリエ養成講座

【ジュニアマイスター事前講座説明会】  
●日時 6月4日(水)午後6時30分～8時  
●場所 サンサン横手(要電話予約)  
【ジュニアマイスター講座】  
●日程 7月4日(金)～6日(日)  
※終了試験:8月2日(土)午前10時～午後0時15分  
●場所 サンサン横手(定員40名)  
●受講料 お問い合わせください  
●問合せ 日本ベジタブル&フルーツマイスター協会  
仙台支社 ☎022-263-3831  
ホームページ <http://www.vege-fru.com>

## 平成20年度 「食と農」からのまちづくり事業

### 【食育推進】

- 食育推進計画  
市の独自色を盛り込んだ、実践的な食育推進計画の策定を目指します。
- いただきます体感事業  
実際の体験を通して「いただきます」の意味を考える機会を設けます。
- 作文コンクール  
食育啓蒙活動の一つとして小中学生を対象に作文コンクールを実施します。



### 【地産地消】

- 直売所フェスタの開催  
市内の直売所が一同に会し、農産物の販売を行います。
- 地産地消生産拠点づくり  
地場産品を介したヒト・情報が集まり、地域内外に発信できる拠点づくりを行います。

### 【都市と農村の交流】

- グリーンツーリズム「また、来てみたい」横手発見事業  
横手のすばらしさ(自然・農産物・人々の素朴さ・郷土の味)を多くの皆さんに体験していただけるよう、消費地とのさらなる交流を促進します。

### 【食のまちづくり】

- 食品加工ビジネス調査事業  
市の農産物の流通販売において、生鮮ものに加え加工できない加工製品。この加工製品の開発・充実を図るための調査、計画立案、実践を展開します。
- 海外輸出販路開拓調査  
農産物の海外輸出販路開拓・拡大のため、調査事業を実施します。
- 特産品データの作成  
市内の特産品の掘り起こしや開発改良を目的に、データの収集整理を行い活用していきます。
- 特産品開発支援事業  
市内の生産者等が、地場産品を活用した特産品を開発・発信しようとする場合に、その経費の一部を助成します。
- プロの料理人支援事業  
若手料理人の育成を目指した創作料理発表会や横手オリジナルの横手鍋コンクールを計画します。また、おいしい朝ごはんのまち推進キャンペーンを昨年度に引き続き行い、横手を訪れる方々へ、横手ならではのおもてなしを提供する基盤づくりを行います。

■問合せ 市産業経済部マーケティング推進課  
(増田庁舎内) ☎45-5537

# 行政情報便

## 後期高齢者医療制度(長寿医療制度)の保険料の納付方法について

7月になると平成20年度の後期高齢者医療保険料が確定し、1人ひとり個別に通知書が送付されます。保険料の納付方法は年金額等によって異なります。

- 特別徴収** 年額18万円以上の年金を受け、保険料と介護保険料の合計額が年金額の2分の1以下の方が対象で、年金から保険料が天引きされます。
- 普通徴収** 特別徴収以外の方で、納付書または口座振替での納付となります。

後期高齢者医療制度に加入する直前に、どの健康保険に加入していたかによっても納付方法は異なります。平成20年4月当初から加入した方は下記の通りです。\*年度途中から加入された場合は下記とは異なりますので、加入手続きの際にお尋ねください。

	平成20年4月	7月	10月	平成21年4月
国保や国保組合に加入されていた方(特別徴収の対象者)	年金からの天引き(特別徴収)			
// ※4月に特別徴収されなかった方	4月から6月までの分は7月以降に納付となります	普通徴収	特別徴収	
国保や国保組合に加入されていた方(上記以外の方)		納付書・口座振替(普通徴収)		
会社の健康保険や共済組合等の被保険者本人だった方		普通徴収	(原則)特別徴収	
会社の健康保険や共済組合等の被扶養者だった方	4月から9月分までは無料		(原則)特別徴収	

### 普通徴収の方へ ◆◆◆ 保険料の納付は口座振替が便利です ◆◆◆

保険料の納付は口座振替がお勧めです。納め忘れもなくなり、金融機関に向く手間も省けて便利です。

- ◆申込み ①預金通帳、②印鑑(通帳用)を用意して口座のある市内の金融機関、市財務部納税課(横手庁舎内)、各地域局地域振興課で「口座振替依頼書」に記入して申し込みください。  
※国保税の口座振替を利用していた方も、新たに申し込みが必要ですのでご注意ください。
- ◆問合せ 市財務部市民税課国保・介護保険担当(横手庁舎内) ☎32-2510、または各地域局地域振興課

## 戦没者追悼式を開催します

市では、戦争で亡くなられた方のご冥福と恒久平和を祈念し、戦没者追悼式を開催します。一般の方の参加も受け付けていますので、ぜひご参列ください。

- ◆日時 7月9日(水)午前10時
- ◆場所 横手市民会館
- ◆問合せ 各地域局市民福祉課(横手地域局は福祉課)

## 生活バス路線廃止後の措置について

9月末で廃止となる上畑線、陸合線、樋の口植田線の全線と大森線の一部区間について廃止後の措置を協議するため、4月30日、市役所南庁舎内で横手市地域公共交通会議が開催されました。協議結果は次の通りです。

**上畑線、陸合線、大森線(一部)廃止後の措置**  
上畑線、陸合線はバス車両でそれぞれ週3回、1日3往復、大森線(一部)はタクシー車両で週2回、1日2往復の代替運行を行うことで了承されました。なお、10月1日から来年3月31日までを試験運行とし、4月1日から本格運行を予定しています。

**樋の口植田線廃止後の対応**  
現在、平鹿地域局で運行している「ふれあいバス」の経路を拡大して対応することで了承されました。

市では、10月1日からの代替運行に向けて諸準備を進めています。詳細については関係機関への手続きが済みしだい、皆さんへお知らせします。

- ◆問合せ 市総務企画部経営企画課(本庁南庁舎内) ☎35-2164

## 雄物川まちづくり協議会委員を募集

雄物川地域では、中央公園や木戸五郎兵衛村などを活用したまちづくり活動を推進するため、「まちづくり協議会」を発足することになりました。

この協議会では地域協議会委員や各関係団体、市職員の参加を予定していますが、中央公園などを利用している子育て中の方にも参加いただきたいと考えています。にぎわいあるまちづくりのため、ぜひご応募ください。

- ◆募集人数 5名程度
- ◆申込期限 6月6日(金)
- ◆申込先 雄物川地域局地域振興課 ☎22-2111

## 計量器の定期検査を行います

商店や学校、病院などで使われる計量器の定期検査を行います。この検査は2年に1度行われるもので、取り引きや証明に使用される計量器が対象となります。なお、検査手数料は前回同様、現金でいただくこととなりますのでご協力をお願いします。

\*計量器を当日持参できない場合は代検査(出張検査)を受けることになります。詳しくはお問い合わせください。

### ◆定期検査の実施日時・場所

地域	期日	時間	場所
大雄	6/23(月)	10:00~11:30	大雄地域福祉センター
平鹿	6/23(月)	13:00~16:00	平鹿就業改善センター
大森	6/24(火)	10:00~11:30	大森コミュニティセンター
雄物川	6/24(火)	13:30~15:30	雄物川就業改善センター
増田	6/25(水)	9:30~12:00	増田体育館全天候型イベント広場
十文字	6/25(水)	13:00~16:00	十文字文化センター
山内	6/26(木)	10:00~15:00	山内体育館
横手	7/1(火)	10:00~16:00	横手市勤労者等福祉施設(サンサン横手)
	7/2(水)	10:00~16:00	
	7/3(木)	10:00~15:00	

- ◆問合せ 市産業経済部商工労働課(増田庁舎内) ☎45-5516

## 市県民税1期の納期限は6月30日です

納期限までの納付をお願いします。  
市財務部納税課(横手庁舎内) ☎32-2518

## ごみの分別について今一度ご確認を

4月26日、横手地域の不燃ごみを収集していた際に収集車の火災事故が発生しました。直ちに消火し、幸い負傷者等ははませんでした。車両を大きく破損する大事故になりました。一歩間違えば収集作業員はもちろん、付近住民まで巻き込んだ人命や財産にかかわる大事故につながりかねません。今後このような事故が起きないように、次のことに気をつけましょう。

- ライターなど発火の恐れのあるものは、ガスを完全に抜いてから出してください。
- 乾電池の入った電化製品は発火の恐れがあり、大変危険です。電池をとり、袋に入れて「乾電池」と書いて出してください。
- スプレー缶は必ず穴をあけ、ガスを抜いて出してください。

- ◆問合せ 市福祉環境部環境課(大雄庁舎内) ☎35-2184

## 農業者年金の「現況届」を提出ください

5月末に農業者年金基金から受給者へ送付された「現況届」用紙は、引き続き年金を受給する資格があるか確認をするためのものです。届出用紙裏面を参考に記入し、各地域局農業委員会事務局までお届けください。

期限まで提出されない場合、支給が一時差し止められることがありますのでご注意ください。

- ◆提出期限 6月30日(月)必着
- ◆問合せ 各地域局産業振興課農業委員会事務局担当

## 職員の不祥事について(お詫び)

連休中に職員が起きました「ゆとり館の入浴料等の着服」と「酒気帯び運転」について、市民の皆様からお詫び申し上げます。

不祥事については、毎週行う部局長会議や春・秋の幹部経営会議、年末年始や仕事始めの訓示など、機会あるごとに注意を喚起してまいりましたが、今回も防ぐことができませんでした。「なぜ、すぐわかるようなことをするのだろうか。」

「なぜ、市民の皆様、同僚や家族に迷惑がかかるかわかっていることをするのだろうか。」  
「なぜ、懲戒処分を受けることがわかっていながら、悪いことをしてしまうのだろうか。」  
「なぜ、なぜ、いろいろな疑問がわき上がってきます。」  
私は、このような事態を防ぐには制度としての抑止方を更に強化することはもちろん、職員一人ひとりの意識向上のため職員教育を徹底しなければならぬと思いに至りました。

「今後、「再発があるかもしれない」という危機感を常に持ち続け、公金等のチェック体制を見直し強化するとともに、職員教育など市役所内での具体的な取り組みを実施してまいります。」  
また、不祥事が起こった場合には公表し、特に公金の着服については弁済されているかどうかに関わらず被害届の提出を基本とし、厳正に対処することをお約束します。

今回、このような不祥事で市民の皆様への信頼を失ってしまっただけでなく、残念な結果をもたらすことになりました。しかし、雇用の確保など多くの地域課題があるなか、課題解決のための施策推進を滞らせるわけにはまいりません。皆様からの応援を得ながら結果を出せるよう職員と共に一生懸命取り組み、努力してまいりますので、何とぞ、よろしくお願ひ申し上げます。

横手市長 五十嵐忠悦

### 5月15日付免職

平鹿地域局市民福祉課主任 中安 哲也

「ねんきん特別便」の相談が6月末まで延長されます

「ねんきん特別便」が送られた方を対象とした大曲社会保険事務所職員による個別相談が、市役所横手庁舎で行われています。相談期間が7月末まで延長されました。なお、相談者が多く混雑していますので、ご来場の際は時間に余裕を持ってお越しください。

◆日時／毎週月・火曜日（祝日を除く）、午前10時～正午、午後1時～3時

◆場所／市役所横手庁舎内

◆問合せ／市福祉環境部国保市民課 ☎35・2186、または各地域局年金担当課

◆第37回雄物川地域駅伝競走参加チームを募集

◆日時／6月29日（日）午前9時開会式

◆コース／雄物川陸上競技場を

「エ文字マラソン兼さくらんぼマラソン大会」参加者募集

◆日時／6月22日（日）午前9時開会式

◆集合場所／十文字陸上競技場

◆コース／小学生の部1.5キロ、中学生・高校女子・一般女子の部3キロ、高校生以上の男子の部5キロ

◆申込期限／6月13日（金）

◆申込み／エ文字マラソン実行委員会事務局（十文字生涯学習センター内） ☎42・2067

◆「ミスあやめコンテスト」出場者募集

◆日時／6月29日（日）午後1時30分

◆場所／浅舞公園

◆応募資格／県南部に在住または勤務する18歳以上の未婚の女性で、各種イベントに参加し横手市のPRに協力できる

市内半日観光に参加しませんか

恒例の半日観光を開催します。

◆日時／6月9日（月）午前8時45分

◆集合場所／市役所南庁舎向い防雪センター前駐車場

◆コース／大沢・前郷コース（天保無縁塚、羽根山長者と姫石、御籠り堂、旭岡山神社、仁王門、ニンニク神さま、西ヶ坂など）

◆定員／20人（参加無料）

◆申込み／横手地域局産業振興課商工観光担当 ☎33・7111

「ふるさと再発見」森と遊ぼう

森林浴を楽しみながら、ウォーキングをしてみませんか。

◆日時／6月14日（土）午前8時30分受付（参加無料）

◆コース／いこいの森（横手公園スキー場駐車場集合）約5キロ

◆申込期限／6月9日（月）

◆申込み／横手体育館 ☎33・2102

ルームシューズ手縫い講座

レースでふちどった可愛いルームシューズを作ってみませんか。

◆日時／6月17日（火）午前10時～午後3時（昼食は各自準備）

◆場所／栄公民館

◆参加費／1,000円

◆申込受付／6月3日（火）～10日（火）先着15人

◆問合せ／栄公民館 ☎33・5320

育児講座

「読み聞かせと親子で遊ぼう」

今年度2回目の育児講座は、読み聞かせと楽器を使った音遊びなど親子で楽しめる内容です。

◆日時／6月26日（木）午前10時～11時30分

◆場所／たいゆう保育園遊戯室

◆対象／親子50組（参加無料）

◆講師／お話と歌のグループ「かせ」の皆さん（谷京子代表）

◆申込み／大雄子育て支援セン

「市民登山の集い」参加者募集

◆日時／7月6日（日）午前7時

◆場所／栗駒山（小雨決行）

◆対象／中学生以上・先着40人

◆参加費／1,500円（申込時）

◆申込受付／6月15日（日）午前9時～正午、直接横手中央公民館窓口で申込み（1人1名分まで）。定員に満たない場合、6月16日～18日、午前9時～午後5時に追加申込受付

◆問合せ／横手中央公民館 ☎32・3137

あさくら館主催講座のご案内

「フワアアレンジメント教室」四季折々（七夕、ハロウィン、お正月、ひな祭り）のアレンジメントを学びます。

◆日時／7月～2月（全4回）午前9時30分～11時30分

◆場所／あさくら館

◆受講料／材料費として1レッスンにつき2,500円

◆「山内焼陶芸教室」土のぬくもりを肌で感じながら、オリジナルの陶器作りに挑戦します。

◆日時／7月23日（水）・30日（水）・8月27日（水）、午前9時30分～11時30分

◆場所／山内窯元

◆申込み／あさくら館 ☎35・2138

# 情報

## Information

スタート、ゴールとする6区間（全長17・3キロ）

◆出場資格／横手市在住の方または横手市内に勤務している方（学生は除く、職業訓練生は可）

◆チーム編成／監督1名、選手6名

◆申込期限／6月12日（木）

◆申込み／雄物川体育館 ☎22・5644

方（高校生を除く）

◆受付期間／6月13日（金）まで

◆問合せ／ミスあやめコンテスト実行委員会事務局（平鹿中央商工会平鹿支所） ☎24・1360

教科書展示会を開催します

平成21年度に使用する教科書の見本を展示します。各教科書会社から出版された教科書を実際にご覧いただけます。

◆期間／6月20日（金）～7月3日（木）、午前9時～午後4時30分

◆場所／あさくら館

◆問合せ／市教育センター ☎24・1321

「ふるさと再発見」森と遊ぼう

森林浴を楽しみながら、ウォーキングをしてみませんか。

◆日時／6月14日（土）午前8時30分受付（参加無料）

◆コース／いこいの森（横手公園スキー場駐車場集合）約5キロ

◆申込期限／6月9日（月）

◆申込み／横手体育館 ☎33・2102

「市民登山の集い」参加者募集

◆日時／7月6日（日）午前7時

◆場所／栗駒山（小雨決行）

◆対象／中学生以上・先着40人

◆参加費／1,500円（申込時）

◆申込受付／6月15日（日）午前9時～正午、直接横手中央公民館窓口で申込み（1人1名分まで）。定員に満たない場合、6月16日～18日、午前9時～午後5時に追加申込受付

◆問合せ／横手中央公民館 ☎32・3137

## 新緑を楽しみながらウォーキング

### ■緑の中を歩こう会(大森)

5月11日、芝桜が見頃を迎えた大森リゾート村を発着点に第33回緑の中を歩こう会が開催されました。これは、大森、雄物川、大雄地域共催のウォーキング事業として開催されたもの。芝桜フェスタ初日でもあったこの日は、うす曇りの絶好のウォーキング日和となり、3地域を中心におよそ150人が参加しました。参加者は、色鮮やかな芝桜や新緑を楽しみながら、約5kmの道のりを思い思いのペースで、1時間から1時間20分ほどかけて散策していました。



初夏のさわやかな風を感じながら芝桜や新緑を楽しみました



ほうれん草を刈り取り、袋詰めを行う生徒たち

## 地元の農産物を収穫

### ■中学生が農業体験(大森)

5月14日、大森中学校の1年生66人が、同地区内の12農家のもとで農業体験を行いました。ほうれん草など野菜の収穫や袋詰め、シイタケの菌床管理など、生徒たちは初めての作業に緊張しつつも、真剣に取り組んでいました。「地元子どもたちでさえ農業を体験する機会が少なくなっている。この体験をとおして、農家の良さや楽しさが伝われば・・・」と受け入れた農家の方は語っていました。

## 旬の味を求めて

### ■あいのの温泉直売所で山菜まつり(山内)

5月18日、あいのの温泉「山菜恵ちゃん」では山菜まつりが開催され、採れたての山菜を求め、開場と同時に多くの人で賑わいました。店内には山内地域で採れたワラビやホンナ、行者ニンニクなどがずらりと並べられ、来場者の持つ買い物かごは旬の味でいっぱいになりました。途中、補充が追いつかない一幕も…。また、会場では餅つきが行われたほか、山菜汁も振舞われ、訪れた人を楽しませました。



採れたての山菜を吟味

## 芝桜まつり復活を願って

### ■大松川ダム公園で住民が除草作業(山内)

5月11日、大松川ダム公園では各地区ごとに区画割りされた箇所の除草作業が一斉に行われ、地区住民283人が参加しました。この事業は、平成18年に雑草繁殖のため中止となった「芝桜まつり」を復活させようと、地域づくり活動の一環として昨年度から行われているものです。今年度のスタートとなるこの日を「芝桜事業一斉活動日」とし、芝桜の再生を願った多くの住民が、朝早くから作業に取り組んでいました。



斜面の除草作業を行う住民のみなさん

# いどばたプラザ idobata plaza

市民団体やNPOなど行政以外からのお知らせを掲載するコーナーです。掲載を希望する場合は、発行日の15日前までに内容がわかるものをお寄せください。なお、記事の内容や情報量などによっては、ご希望に添えない場合もありますので、あらかじめご了承ください。

## 『リサイクル手芸』作品展

横手市在住のリサイクル手芸アドバイザー・藤澤健治さんの作品を展示します。(入場無料)  
●期間/6月1日(日)～6月27日(金)、午前9時～午後7時 ●場所/南部エリア ミニミニギャラリー(大森町菅生田) ●問合せ/南部エリア ☎26-3880

## 歌の好きな人集まれ!! ～思いっきり歌声喫茶～

●日時/6月5日(木)午後7時(6時30分開場) ●場所/レストラン煉瓦屋(寿町) ●参加料/1,000円(軽食付) ●問合せ/レストラン煉瓦屋 ☎33-2811

## 県南地区高校演劇発表会

●日時/6月7日(土)午前9時50分開演、6月8日(日)午前9時30分開演 ●場所/横手市民会館ホール ●問合せ/横手高校 高橋さん ☎32-3020

## 横手読書会6月例会

●日時/6月10日(火)午後2時 ●場所/女性センター(本町) ●演題/『秋田魁新報』草創期の横手の新聞人Ⅱ ●講師/横手郷土史資料編集委員長 森田溥氏 ●問合せ/横手図書館 ☎32-2662

## つかえる英語講座

●日時/6月10日(火)午後7時～9時 ●場所/かまくら館 ●内容/アメリカ人講師による英会話 ●受講料/1回1,000円(初回無料) ●問合せ/若林さん ☎32-0077

## 囲碁入門・初心者教室

●日時/毎月第2・4土曜日、午前10時 ●場所/あさくら館 ●会費/年2,000円 ●問合せ/日本棋院秋田県南支部 小室さん ☎36-3740

## 第47回横手高校吹奏楽部定期演奏会

●日時/6月14日(土)午後6時開演(5時30分開場) ●場所/横手市民会館ホール ●入場料/500円 ●問合せ/横手高校 細井さん ☎32-3020

## ね・ま～れ フリーマーケット&オカリナ演奏会

地元の新鮮野菜、山菜、パン、お菓子、手芸小物などの販売と日高見透子さんのオカリナ演奏会です。  
●日時/6月14日(土)午前10時～午後3時(オカリナ演奏会は11時30分と1時30分) ●場所/ね・ま～れ(十文字駅前通り) ●問合せ/ね・ま～れ ☎42-5320

## 星の観察会

●日時/6月21日(土)午後7時～9時(雨天、曇天の場合は中止) ●場所/秋田ふるさと村第四駐車場 ●内容/春・夏の星座の探し方、月と土星の観察 ●参加料/無料 ●問合せ/横手星の会 佐々木さん ☎33-1903

## 横手川水辺のふれあいフェスタ グラウンド・ゴルフ大会

●日時/6月15日(日)午前8時30分受付 ●場所/蛇の崎橋多目的運動広場 ●参加料/団体(6人)6,000円、個人1,000円 ●問合せ/横手市グラウンド・ゴルフ連盟事務局 柴田さん ☎32-4513 または横手地域各公民館

## 第25回さくらんぼ杯全県将棋大会

●日時/6月15日(日)午前9時受付(先着100名) ●場所/増田十文字商工会(道の駅十文字裏) ●参加費/1,500円、高校生以下1,000円(昼食付) ●クラス/A級・B級・C級・初級(初心者歓迎) ●問合せ/佐藤さん ☎090-3365-2720

## 自然を愛する皆さんの集い

●日時/6月15日(日)午後1時開演 ●場所/レストラン煉瓦屋(寿町) ●参加料/800円 ●問合せ/レストラン煉瓦屋 ☎33-2811

## 横手ばら会『春のばら展』

●日時/6月15日(日)午前11時～午後3時 ●場所/かんぽの宿横手 ●入場料/無料 ●問合せ/横手ばら会 藤本さん ☎32-6177

## 第16回横手市内吟詠交流発表会

●日時/6月15日(日)午前10時 ●場所/横手プラザホテル ●入場料/無料 ●問合せ/石井さん ☎32-0823

## へら鮎釣大会

●日時/6月22日(日)午前4時30分～11時 ●場所/横手公園牛沼 ●参加料/500円 ●申込み/6月18日(水)まで横手釣具センターへ ●問合せ/横手へら鮎釣研究会 大関さん ☎33-2468

## ほろっとキッズ 秘密基地(かくれが)を作って遊ぼう!

●期日/6月28日(土)午後1時～29日(日)午前10時 ●場所/保呂羽少年自然の家 ●対象/小学生20人 ●参加料/1,800円(食費・保険料込) ●申込期限/6月20日(金) ●問合せ/ほろっとキッズ 高橋さん ☎22-4511

- ◆「かまくら館ふれあい事業」に応募しませんか  
かまくら館を会場に、広く市民の皆さんに楽しんでいただける事業を開催する団体や個人の方に、かまくら館の会場使用料を補助する事業です。
- ◆事業例/演劇、演芸、コンサート、絵画・写真等作品展示など(営利目的以外のもの)
- ◆募集期間/6月2日(月)～7月18日(金)
- ◆対象事業/今年10月から来年3月までにかまくら館で開催する事業
- ◆応募方法/(社)横手市観光協会事務局 ☎33・7111
- ◆問合せ/(社)横手市観光協会事務局 ☎33・7111
- ◆家庭教育支援事業「親子水泳教室」  
スキップは、子育ての基本です。親子が遊びを通して楽しみながら信頼関係を深める水泳教室を開催します。  
●日時/①一回目/6月24日(火)～26日(木)、②二回目/7月15日(火)～17日(木)、午前10時10分～10時50分
- ◆場所/雄物川温泉えがおの丘
- ◆対象/2歳以上で就学前の子

- ◆もとの家族  
●定員/各回とも先着10組
- ◆受講料/2,400円
- ◆申込受付開始/6月2日(月)
- ◆申込み/雄物川温泉保養施設 えがおの丘 ☎22・2222
- ◆秋田県立大学公開講座  
「秋田、その未来」をテーマに、秋田県立大学の公開講座が開催されます。(入場無料)  
●日時/6月14日(土)・15日(日) 午後1時30分～4時
- ◆場所/市役所本庁南庁舎講堂
- ◆問合せ/秋田県立大学企画チーム ☎018・872・1522
- ◆横手市雇用創出協議会  
各種セミナーのご案内  
事業主や従業員、求職者などに役立つセミナーです。  
「あきた起業家道場」道場主と創業者による「創業事例講座」あきた起業家道場の支援で創業した事例を通して、創業を学びます。  
●日時/6月8日(日)、午後1時30分～4時
- ◆場所/横手ステーションホテル
- ◆「下利活用ステップアップ研修」  
ビジネス文書実践/夜間コース(4日間) 6月9日(月)～12日(木)、午後6時～9時
- ◆日中コース(2日間) 6月12日(木)・13日(金)、午前9時～午後4時

- ◆ビジネスステータ活用/1回目(2日間) 6月16日(月)・17日(火)、2回目(2日間) 6月26日(木)・27日(金)、午前9時～午後4時
- ◆場所/しずてむ工房(外ノ目)
- ◆申込み/横手市雇用創出協議会事務局(市産業経済部商工労働課内) ☎45・3990
- ◆美の国カレッジ  
湯沢キャンパスを開講  
テーマ/湯沢酒紀行(6講座)  
●日時/7月5日(土)午後1時～、8月2日(土)・30日(土)・9月27日(土)、午前10時～午後2時30分
- ◆場所/湯沢生涯学習センター
- ◆受講料/2,400円
- ◆申込み/募集要項の申込書で希望講座の2週間前まで県生涯学習センターへ申し込む(募集要項は各地区生涯学習センターにも置いてあります)
- ◆問合せ/県生涯学習センター ☎018・865・1171
- ◆横手の魅力体験隊メンバー募集  
横手のプロモーションDVD制作プロジェクトでは、地元高校生の企画運営による体験事業(3回)を計画しています。高校生や青年会議所のメンバーと一緒に、親子で横手の魅力を体験してみませんか。  
◆対象/市内小学校に通う小学

4～6年生と保護者  
◆応募方法/学校名・学年・氏名・住所・電話番号を記入し、郵送、ファクス、電子メールにより申し込む
- ◆応募先/横手青年会議所(大町7・18 横手商工会議所内)、☎32・9987、電子メール prom@yokotei.c.jp
- ◆募集期限/6月10日(火)
- ◆問合せ/横手青年会議所青年共創委員会 栗林さん ☎90・2790・7258
- ◆「ハートフェスタ2008」が開催されます  
「西馬音内盆踊り」などの伝統芸能やトークショーを楽しみながら、ワーク・ライブ・パランス(仕事と暮らしの調和)に

『サマースクールinよこて』  
地元参加者を募集します  
横手の自然や伝統文化を通じ、エコロジーを考え、親子の絆を深めるプログラムとして、この夏、横手商工会議所の主催で『サマースクールinよこて』が、全国からの参加者を得て開催されます。  
体験メニューとして、カブトムシ(幼虫)の事前配布、昆虫相撲全国大会への出場、川原遊び、カヌー体験、農作業体験などを予定しています。  
●開催日/7月25日(金)～27日(日)  
●宿泊地/保呂羽山少年自然の家  
●参加料/親子2人1組で14,000円  
●応募方法/サマースクールinよこてのホームページにアクセスして、申込みフォームよりお申し込みください  
HPアドレス <http://ss.yokotecci.or.jp/>  
●応募締切/6月10日(水)  
●応募・問合せ/サマースクールinよこて実行委員会(横手市観光協会) ☎33-7111





さか い とも こ  
**酒井 智子さん**  
(21歳・増田)

このコーナーでは、まちのフレッシュさんをリレー方式で紹介しします。酒井さんは、前回の廣嶋さんからのご紹介です。

◆自分の性格は？  
前向きな性格で、サバサバしています。

◆好きな異性のタイプは？  
自分より身長の高い人(168cm以上)が良いですね。彼氏募集中です!!

◆これからの目標は？  
介護福祉士の国家試験に合格することです。そのためにも、職場で多くのことを学びたいですね。

明るい笑顔が印象的な智子さんは、グループホーム雅に勤務しています。介護の仕事について「入居者の方の笑顔を見られるのが嬉しいです。常に相手の立場に立つことが大切ですね。それと元気が一番です」と語ってくれました。

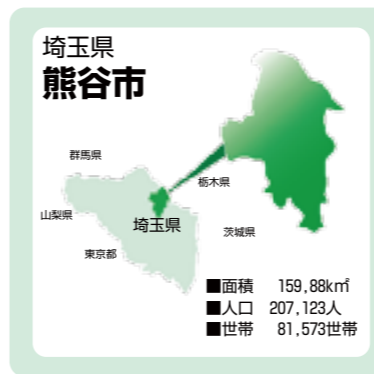

こ た な ぎ す み こ  
**小棚木 スミ子さん** (83歳・大雄)

昭和20年12月、スミ子さんは遠く埼玉県から嫁いで来ました。当時、関東からのお嫁さんは珍しかったそうです。「テレビも電話もない時代だったので、秋田県がどんな土地かわからなかった。初めは言葉も理解できなくて外国にきたのかと思った」と横手駅に降り立った日のことを振り返ります。

20歳のスミ子さんは、慣れない家事や体験したことのない「農作業」に悪戦苦闘の毎日だったそうです。「今思えば、嫁として出来て当たり前のことだったかもしれないが、私は周りに助けられた」と微笑みます。横手での生活は、近所の方々に教えられながら覚えていったそうです。

現在は、畑で野菜を作りながら、お惣菜や漬け物作りを楽しんでいます。「今なら簡単に行き来できる距離ですがその当時の私にとって、横手は本当に遠い場所でした。今は多くの人に支えられて幸せな毎日をおくっています。横手に来て良かったですね。自分の人生に後悔はないです」と最後に力強く語ってくれました。



【横手】

やま ざ き ま さ ひ こ み ほ こ  
**山崎 正彦さん**(48歳)・**美保子さん**(45歳)  
つばさ  
**翼さん**(16歳)



正彦さんと美保子さんは学生時代からバレーボールを始め、既に20年以上も続けています。また、長女の翼さんも高校でバレー部に所属しており、昨年行われたわか杉国体では、三人そろって役員として携わったそうです。

バレーボールは日々のストレッチを解消する手段、と語る一方で「普段の話題がすべてバレーやスポーツ中心になってしまっていますね。良いのか悪いのか」と微笑むご夫婦。山崎さんご一家にとってバレーボールは、コミュニケーション手段にもなっているように見えます。そんなお二人を常に見ている翼さんは「両親のようになんか情熱を語ってほしい」と。親の一生懸命な姿を間近で見られるのは良いことではないかと話します。

「親の一生懸命な姿を間近で見られるのは良いことではないかと話します。」



親子そろって参加している「朝倉クラブ」



読み聞かせサークル(横手)

## おはなし大すきの会



おはなし大すきの会は、平成5年に横手図書館読み聞かせボランティアサークルとして発足。会員は10代から70代までの、親子会員を含む16人。手作りの人形や歌を取り入れての読み聞かせ活動は、年6回(奇数月)の横手図書館公演をメインとし、依頼に応じて保育園や高齢者施設などでの『出張お話し会』も行っています。

「発足からの15年で、子どもたちを取り巻く状況はかなり変化しています。読み聞かせは、子育てをしながら行える社会的活動ではないでしょうか」と笑顔で語る皆さん。その活動が認められ、平成20年度『子どもの読書活動優秀実践団体』として文部科学大臣表彰を受賞されました。

子どもたちを笑顔にさせる読み聞かせにあなたも参加してみませんか。会員は随時募集しております。

◆問合せ 横手図書館 ☎32-2662



## 診療所

### 【増田地域】

**増田町診療所(耳鼻咽喉科)**  
 診療日 6月4・11日(水)  
 診療時間 14:00~15:30

### 【雄物川地域】

**えがいの丘診療所**  
 診療日 6月4・11・18日(水)  
 診療時間 14:30~15:30

### 大沢診療所

診療日 6月9日(月)  
 診療時間 13:30~14:30

## 休館日

お出かけ前にご確認ください

横手図書館	6月2・15日
増田図書館	6月2・9・15・16日
平鹿図書館	6月2・9・16日
雄物川図書館	6月2・9・16日
大森図書館	6月2・9・16日
十文字図書館	6月2・9・15日
山内図書館	6月1・7・8・14・15日
大雄図書館	6月2・9・15・16日
雄物川資料館	6月2・9・16日
ゆっぶる	6月18日
えがいの丘	6月2・9・16日
三吉山荘	6月3・10・17日
大森健康温泉	6月2・9・16日
ゆとりおん大雄	6月5日
南部エリア	6月2・9・16日
健康の駅トレーニングセンター	
東部	6月4・11・18日
西部・南部	6月1・2・7・8・9・14・15・16日
子どもと老人のふれあいセンター	6月2・9・16日

## 献血日程

月日	地域	実施場所	実施時間	種類
6月3日(火)	横手	住友生命保険秋田支社県南分館	10:00~11:45	全血
		東日本高速道路(株)東北支社横手管理事務所	15:10~16:00	
6月6日(金)	横手	バザール横手店	10:00~12:00	全血
		横手税務署	13:15~14:15	
		横手興生病院	14:30~16:00	
6月9日(月)	十文字	マックスバリュ十文字南店	10:00~11:30	全血
		(有)十文字光学	12:00~13:00	
		(有)佐藤製甲所	14:10~15:00	
		J A秋田ふるさと十文字総合支店営農資材課	15:10~16:00	
6月11日(水)	増田	市役所増田庁舎	10:00~12:00	成分
			13:00~16:00	

※成分献血については、予約優先とさせていただきます。  
 申込み 県平鹿地域振興局福祉環境部 ☎32-4005

## 乳児健診・予防接種

乳児健診・予防接種はお住まいの地域で受けてください

### 【横手地域】 ■場所 横手保健センター

**4か月児健診**(平成20年1月生まれ)  
 日時 6月4日(水) 受付12:30~13:30

**1歳6か月児健診**(平成18年11月生まれ)  
 日時 6月5日(木) 受付12:30~13:30

**3歳児健診**(平成16年11月生まれ)  
 日時 6月6日(金) 受付12:30~13:30

### ポリオ予防接種

日時 6月16日(月) 受付13:00~13:45  
 1回目対象者 平成19年12月生まれ  
 2回目対象者 平成19年6月生まれ

日時 6月17日(火) 受付13:00~13:45  
 1回目対象者 平成20年1月生まれ  
 2回目対象者 平成19年7月生まれ

### 【増田地域】 ■場所 多目的研修センター

**ポリオ予防接種**(生後3か月以上90か月未満)  
 日時 6月6日(金) 受付12:40~12:50

対象 2回接種を受けていない児童

### 【平鹿地域】 ■場所 ゆとり館

**4か月児健診**(平成20年1月生まれ)  
 日時 6月10日(火) 受付12:50~13:10

**7か月児健診**(平成19年10月生まれ)  
 日時 6月10日(火) 受付12:50~13:10

**12か月児健康相談**(平成19年4月~5月生まれ)  
 日時 6月12日(木) 受付9:30~10:00

**2歳児歯科健診**(平成17年11月~12月生まれ)  
 日時 6月11日(水) 受付12:50~13:10

### 【雄物川地域】 ■場所 雄物川保健センター

(12か月児健康相談は大雄地域福祉センター)

**4か月児健診**(平成20年1月生まれ)  
 日時 6月5日(木) 受付12:40~12:45

**7か月児健診**(平成19年10月生まれ)  
 日時 6月5日(木) 受付13:00~13:15

**12か月児健康相談**(平成19年4月~5月生まれ)  
 日時 6月6日(金) 受付9:30~10:30

### 【大森地域】 ■場所 大森町高齢者等保健福祉センター

(12か月児健康相談は大雄地域福祉センター)

**12か月児健康相談**(平成19年4月~5月生まれ)  
 日時 6月6日(金) 受付9:30~10:30

**1歳6か月児健診**(平成18年10月~11月生まれ)  
 日時 6月9日(月) 受付10:00~10:30

**3歳児健診**(平成16年10月~11月生まれ)  
 日時 6月9日(月) 受付10:00~10:30

### 【十文字地域】 ■場所 幸福会館

**4か月児健診**(平成20年1月生まれ)  
 日時 6月4日(水) 受付12:50~13:20

**7か月児健診**(平成19年10月生まれ)  
 日時 6月5日(木) 受付12:50~13:20

**12か月児健康相談**(平成19年5月生まれ)  
 日時 6月4日(水) 受付9:30~9:50

### 【山内地域】 ■場所 横手保健センター

**4か月児健診**(平成20年1月生まれ)  
 日時 6月4日(水) 受付12:30~13:30

**1歳6か月児健診**(平成18年11月生まれ)  
 日時 6月5日(木) 受付12:30~13:30

**3歳児健診**(平成16年11月生まれ)  
 日時 6月6日(金) 受付12:30~13:30

### 【大雄地域】 ■場所 大雄地域福祉センター

**4か月児健診**(平成20年1月生まれ)  
 日時 6月4日(水) 受付12:30~12:45

**7か月児健診**(平成19年10月生まれ)  
 日時 6月4日(水) 受付12:30~12:45

**12か月児健康相談**(平成19年4月~5月生まれ)  
 日時 6月6日(金) 受付9:30~10:30

## 相談

### 【横手地域】

**心配ごと相談所** ■場所 横手市社会福祉協議会  
 日時 6月5日(木) 9:30~12:00

問合せ 横手市社会福祉協議会 ☎33-8668

### 行政相談 ■場所 横手地域局1階1番窓口(受付)

日時 6月13日(金) 13:00~15:00

問合せ 横手地域局地域振興課 ☎32-2701

### 育児相談 ■場所 子育て支援センターなかよし

毎週月曜~金曜日 9:00~17:00

問合せ 子育て支援センターなかよし ☎32-6933

### 社会保険年金相談 ■場所 横手地域局1階相談窓口

毎週月曜~木曜日 10:00~12:00 13:00~15:00

問合せ 横手地域局1階相談窓口 ☎32-2111内線2182

### 【増田地域】

**心配ごと相談** ■場所 多目的研修センター

日時 6月12日(木) 9:30~12:00

### 無料法律相談 ■場所 多目的研修センター

日時 6月16日(月) 10:00~12:00(要予約)

問合せ 増田福祉センター ☎45-4848

### 【雄物川地域】

**心配ごと相談** ■場所 雄物川コミュニティセンター

日時 6月11日(水) 9:30~12:00

### 行政相談 ■場所 雄物川地域局応接室

日時 6月16日(月) 10:00~12:00

### 【大森地域】

**無料法律相談** ■場所 大森コミュニティセンター

日時 6月20日(金) 10:00~12:00(要予約)

問合せ 大森福祉センター ☎26-3274

**心配ごと相談所** ■場所 大森コミュニティセンター

日時 6月10日(火) 9:30~12:00

### 【十文字地域】

**心配ごと相談所** ■場所 幸福会館

日時 6月6日(金) 9:30~12:00

### 【山内地域】

**心配ごと相談所** ■場所 山内福祉センター

日時 6月17日(火) 9:30~12:00

### 【大雄地域】

**心配ごと相談・行政相談** ■場所 大雄地域福祉センター

日時 6月13日(金) 9:30~12:00

## 休日当番医

6月1日(日)	石田内科医院	四日町	☎33-1233
6月8日(日)	橋本内科医院	大町	☎32-0128
6月15日(日)	高橋内科医院	安田	☎32-5662

日曜夜間小児救急外来 平鹿総合病院 ☎32-5124  
 【受付18:00~21:00、診療18:30~21:30】



ふれあい  
語り合い



読者同士の交流や情報交換に、いろいろな声をお寄せください。

# たまり

## プチ旅のすすめ

「ケロかか」さん(41歳・横手)

昨日は天気良かったので、息子が幼稚園からあがってくるのを待って、家族3人で山内へのプチ旅へ！三ツ又温泉で手打ちそばや岩魚の焼き魚定食のお昼を食べ、貸切温泉につかって身も心もリフレッシュ！帰りは道の駅さんないでりんごのソフトに舌鼓をうつ。たった3時間のお出かけでも、すごく旅した気分になります。かたくりや福寿草の山野草もかわいかった。合併してふところの大きくなった横手市。みなさんもこんなプチ旅、楽しんでもらえたらいいなと思います。

## 家の庭先は山に

「E・S」さん(73歳・十文字)

数年前に町の店で「コ」ミの苗を買い求めて庭先に植え、今年もまた芽を出しました。いくらが増えましたが、土が悪いせいかあまり増えてくれません。でも家で食べられるくらいの量になりました。家の庭先はフキ、「コ」ミ、ミスと毎年芽を出してくれて、山に行かずとも山菜の匂いで気持ちが和みます。栗の木は孫が生まれた記念に植えたのが、孫と一緒に成長しております。

## 桜

栗原研さん(17歳・大森)

家の前は桜並木になっている。50本、60本の桜の木が並んでいて、毎年5月頃になると、満開の桜のトンネルができる。秋田の桜は日本一かも。

◆今年、雪消えが遅かったわりには春先から4月中旬にかけて気温の高い日が続いたため、桜の開花も早まりました。その分、花の散り始めも早く、横手公園のライトアップが3日繰り上げられ、お花見の予定が葉桜会に...という方も少なくなかったと思います。これも、地球温暖化の影響？と思うと、見過ごせないものがあります。市内にも数多くの桜名所がありますが、皆さんは無事に「お花見」できたでしょうか。

## 楽しみの『市報よこて』

藤井秋郎さん(69歳・埼玉県)

旧大森町の出身です。昭和36年に大曲農業高校卒業と同時に上京し、現在も同じ職場に勤務いたしております。『市報よこて』はとても昔ながらの風景などが確認できて、毎月、次の市報が到着するのを楽しみにしています。

## 情報誌に綴じ込み穴を

「松静」さん(73歳・横手)

現代は情報が満ちあふれています。各月の1日と15日には、市報と共に市や県、各機関からの広報物がどっさり届きます。ほとんどはA4サイズですので、ぜひ綴じ込み用の穴をあけるか、またはその個所に印をつけていただければ整理にとても助かります。ご一考ください。

## 憎い雑草軍団

T・Nさん(79歳・増田)

草木の新緑が目まぶしく映える季節になりましたが、家の辺りの雑草が、我が物顔に一斉にはびこってきました。足腰が弱くなった二人暮らしの老夫婦の草取りは、ほんとうに辛く頭痛の種です。地球にやさしくと除草剤もなるべく使用しないようにしています。日光浴をかねて、ピタミンドを吸収できる健康的な運動だと老骨に鞭打ってがんばっている今日この頃です。

## もう少し頑張ろうよ！

「元女タクシードライバー」さん(56歳・横手)

昨年、一昨年前と短い期間でしたが、東京でタクシードライバーとし

て働いてきた。あこがれの大都会で夢のような現実。活気にあふれ、スピードがあり、変化があり、横手とはまったく違う世界がそこにはあった。24時間眠らない街、夜通し都内を走った。怖いと考える暇もない。ところが、横手は商店なども日が暮れると閉まり、町の活性化には程遠い。もう少し、皆で頑張ってみようではないか！

## 30歳過ぎワ...

「はふい〜」さん(31歳・増田)

20代前半の頃は、花なんて興味もなかった私が、ここ1、2年で花が

とても好きになりました。年のせいか？と思っていたら、10歳年上の友達に「それだけ心にゆとりができたからだよ...」と言われました。家の周りの花たちを少しずつ増やしていくのが、とても楽しい今日この頃です。

## わらびいっとMさんに感謝

C・Eさん(64歳・平鹿)

子どもたちの運動会も終わり、桜の木はもう葉桜。新緑の一番美しい時、暑くもなく、寒くもなく、いくら眠っても眠い毎日...この季節、私には一番の楽しみがあります。そ

れは採りたてのわらびをお腹一杯食べられることです。好きな食べ物はいくらでもありますが、始めのわらびは一番の好物。私のエネルギー源です。毎年決まって出始めに持ってきってくれるMさん。出勤前に貰うと早く帰って夕食に食べるのが一日の楽しみです。友人に感謝、そして健康で働けることに感謝。毎年この季節は感謝で始まります。



雄物川の水質や生き物などを学ぶ総合学習でウグイにふれる大森小の児童たち

## 市報よこて 読者プレゼント

Present!

お便りをくださった方に、抽選で横手市の特産品等をプレゼントします。

### 山内産そば粉を使用した「山内縄文そば」

山内地域では、古来より焼畑農耕として「鹿野畑」が営まれ、そばが栽培されていました。また、木の実やそばを食料としていた生活の様子がかえる、縄文土器や石器が発掘されていることから「山内縄文そば」の名がつけました。

そば粉はすべて純粋な山内産を使用。伝統の手作りの味を残した乾麺のそばは県南では珍しく、道の駅「さんない」でも人気ナンバー1の売れ筋商品です。そばは縁起物だけに、“長く、細く”

のこだわりから、通常のそばより3割程度長めにしているという自慢の逸品(1束300g)を5名様にプレゼントします。

また、この季節は蜂蜜の新物や旬の山菜も、そろっていますので、ぜひお立ち寄りください。

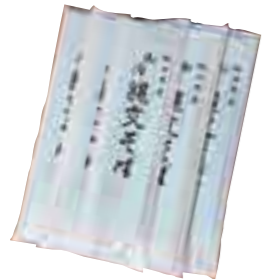

【提供】 道の駅「さんない」 ☎56-1600

【プレゼント応募締め切り=6月25日(当日消印有効)】  
※当選者の発表は商品の発送をもって代えさせていただきます。

POST CARD

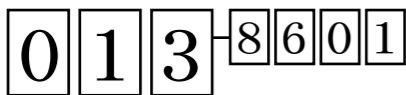

お手数ですが50円切手をお貼りください

横手市前郷字下三枚橋163

横手市役所市長公室  
広報広聴担当 行

フリガナ  
◎ご氏名  
◎年齢 / 歳      ◎性別 / 男 ・ 女  
◎ペンネームまたはイニシャル  
※記入がない場合、実名で記載させていただきます。  
◎ご住所

電話 ( ) -  
◎市報6/1号読者プレゼントに応募しますか

1. はい      2. いいえ

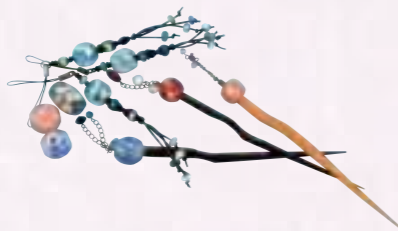

巧の原動力  
それは絶え無き『美』への探究心



真坂ますみさん(51歳)

まさか ますみ

昭和32年、増田町生まれ。大学卒業後、専門学校でデザインを学び、メイクやエステ、ファッションの世界に身を置く。平成元年に趣味でガラス細工を始め、平成11年から秋田ふるさと村工芸工房「るり工房」のオーナーとして活動。



穴の開いた小さなガラス玉、『とんぼ玉』。中には色鮮やかな花や模様が浮かび、まるで万華鏡を覗いた時のように光の加減、見る角度によって色々な表情を見せてくれる。小さな玉の中に凝縮された繊細な美の世界、それが古来からとんぼ玉が人々に愛されてきた理由であろう。そして、巧もその美しさに魅了された1人。  
「幼いころからきれいなものに目がなかった」と初めはメイクの世界を志し、エステティシャンやファッションコーディネーターなども経験。『より美しいもの』を求め続け、最後にたどりついたのがガラス細工の世界だった。「変幻自在に創作可能なガラス細工に、知れば知るほど夢中になった」と巧は当時を振り返る。

とんぼ玉の作り方は、棒ガラスをバーナーで溶かし、鉄の棒に巻きつけ、こてで整形。その上に模様を小さなガラス棒で作りに上げていく根気のいる作業。「花びら一つ、めしべ一つとっても繊細な色使いと形が要求される。火から取るタイミングでひずみが生じたり、割れたりすることも多く、完成と思ったら作り直しということもよくある」と巧は微笑む。  
大量生産できる今だからこそ問われる、手作りの作品の良さ。「依頼主の要望に応えるため、一年間作り直し続けたこともある。でも、美しいものを見たい、身につけたい、それは私自身が良いわかなることだから」と、『美』を追求し続ける巧ならではの熱い思いが伝わってきた。

図書館だより

図書館ホームページ(利用案内・蔵書検索・予約など)  
http://www.city.yokote.lg.jp/kakuka/toshokan/library\_introduction.jsp  
※最寄りの図書館ですべての館の蔵書を借りることができます。  
■問合せ 雄物川(中央)図書館 ☎22-2300 または最寄りの図書館まで

今月の一冊



チューバはうたう — mit Tuba  
瀬川 深/筑摩書房〔森〕

自分で何か楽器を持っているという人はどれくらいいるのでしょうか。ギターやピアノならともかく、チューバを持っているという人は数少ないのでは。チューバがどんな楽器なのか思い浮かばない人もいないでしょうか。また、どんな楽器か知っている人なら、なおさら「なぜその楽器を題材に?」と思うのではないのでしょうか。

この本の主人公は製薬会社に勤務する26歳の女性。趣味はチューバ。なぜチューバを持つに至ったのか、その理由を主人公がチューバの魅力とともに語っています。チューバへの深く熱い思い入れに圧倒され、改めてチューバの野太い音が聞いてみたくなる、そんな一冊です。なお、本書は第23回太宰治賞受賞作です。  
大森図書館 図書館員 菊地ひろみ

◆本はどの図書館でも返却可能です◆

市内の図書館で借りた本であれば、どの図書館でも返却いただけます。例えば、自宅近くの増田図書館で借りた本を買物帰りに横手図書館に寄って返す、ということも可能です。ぜひご利用ください。  
※視聴覚資料(CD・DVD・VTR等)は、借りた図書館の窓口にお返しください。

あとがき

五月中旬、芝桜を見に来る人で大にぎわいの大森。地元になにも人が集まるものかと思いつつ、その光景をうれしく思いながらシャッターを切りました。異動から2か月。早くも3号目の市報が完成。担当は少ないものの、日々、悪戦苦闘。写真の撮り方や記事の書き方、広報の基礎を先輩方から学ぶ毎日です。また、取材で初めて訪れる場所も多く、改めて横手市の広さを実感させられました。  
『横手市広報』の腕章に負けない広報ウーマンになれるよう頑張っています。(美佳)

新着図書紹介

[ ]内は所蔵館名  
横=横手、増=増田、平=平鹿、雄=雄物川  
森=大森、十=十文字、大=大雄、山=山内

◎一般向け

- DVDアニメ「めぐみ」/政府拉致問題対策本部〔雄〕
- 「読む力・考える力のレッスン」/神山陸美〔横・雄〕
- 「若者が主役だったころ」/色川大吉〔雄〕
- 「風の人・宮本常一」/佐田尾信作〔雄〕
- 「原発・正力・CIA」/有馬哲夫〔平〕
- 「酷道をゆく」/イカロス出版〔平〕
- 「みずものがたり・水をめぐる7の話」/山本良一〔平・森〕
- 「日本の検定100選」/ポプラ社〔雄・森・十〕
- 「ゆうばり映画祭物語」/小松沢陽一〔雄・十〕
- 「宇都宮釣り天井事件異聞」/和気良雄〔横〕
- 「花が咲く頃いた君と」/豊島ミホ〔横・増・平・雄・森〕
- 「極楽谷に死す」/西木正明〔横・雄・十〕

◎児童向け・絵本

- 「どこ?」/山形明美〔雄〕
- 「流れ行く者」/上橋菜穂子〔森〕
- 「からだがかゆい」/岩合日出子・光昭〔増・十〕
- 「ちびっこなまはげがおたくん」/今野仁〔平〕

◇定例おはなし会(会場は各図書館)◇

- ・6月7日(土)午前10時30分/十文字図書館
- ・6月14日(土)午後2時/増田図書館
- ・6月15日(日)午前10時30分/雄物川・大森図書館

題名「

Blank lines for writing book titles.

市報を通じて皆さんに伝えたいことや聞きたいこと、日頃考えていることなどを「読者の声」としてお寄せください。

# Event Calendar

## イベントカレンダー

### 6月1日～6月17日

6/1  
(日)

2  
(月)

3  
(火)

4  
(水)

5  
(木)

6  
(金)

7  
(土)

8  
(日)

9  
(月)

10  
(火)

11  
(水)

12  
(木)

13  
(金)

14  
(土)

15  
(日)

16  
(月)

17  
(火)

●マムチャサロン2周年まつり  
日 時／6月3日(火) 10:00～14:00  
会 場／わんぱく館  
内 容／ハンドベル演奏  
フリーマーケットなど  
問合せ／子育て支援センターなかよし  
☎32-6933

加藤勝義写真展(～8日、増田ふれあいプラザ)

横手市水防訓練(9:00～、大雄第一河川グラウンド  
大上橋下流右岸)

●みどりの朝市がはじまります  
期 間／6月7日(土)～11月8日(土)  
毎週水・土曜日 5:30～  
場 所／横手地域局駐車場  
問合せ／横手地域局産業振興課  
☎32-2718

東北植木盆栽市(～19日、9:00～、十文字神社)

全県俳句大会(10:00～、十文字文化センター)

●水無月グラウンド・ゴルフオープン大会  
日 時／6月18日(水) 7:30～受付  
場 所／リゾートハウスふれあい  
参加費／500円  
問合せ／大森地域局産業振興課  
☎26-2117

#### 南部エリア無料映写会のお知らせ

- ◆上映時間／午後1時～  
8日(日)「クレヨンしんちゃん  
温泉わくわく大作戦」【113分】  
15日(日)「ドラえもん  
のび太の恐竜2006」【107分】
- ◆問合せ／南部エリア(大森町菅生田)☎26-3880

## Pick up

■6月6日(金)～8日(日)

増田地域センター ミニ企画展

### 加藤勝義写真展

—Life (内蔵と暮らす)

横手市増田在住のアマチュアカメラマン・加藤勝義氏の写真展が開催されます。

加藤氏の見つめる先には、増田が誇る黒漆喰の重厚な内蔵と、そこに長年寄り添い、共に時を生きてき人々の暮らしがありました。

今回の写真展は「内蔵と暮らす人々」をテーマにしたモノクロ写真30点と、写真集『増田の蔵』に使用された作品30点のほか、雄物川の内蔵写真も展示されます。

いにしへの増田の暮らしぶりをぜひご覧ください。みなさんのご来場、お待ちしております。

◆日 時／6月6日(金)～8日(日) 9:00～17:00 (入場無料)

◆場 所／増田ふれあいプラザ

◆問合せ／増田地域センター運営協議会事務局  
(増田ふれあいプラザ内) ☎45-5556

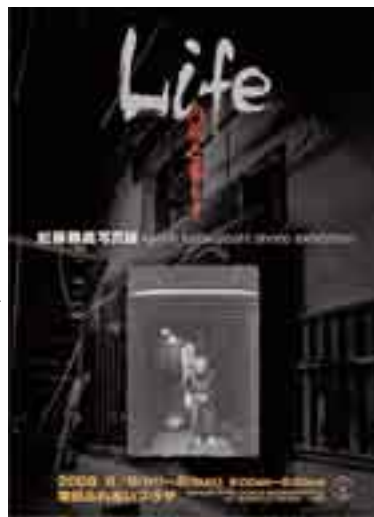

## Pick up

■6月14日(土)  
～7月13日(日)

### 第36回十文字 さくらんぼまつり

他の産地に比べて甘みがあり、味が良いと評価の高い十文字地域を代表する果物「さくらんぼ」。今年も恒例のさくらんぼまつりが開催されます。期間中は各地区の樹園地でさくらんぼ狩りや直売が行われますので、ぜひおいでください。

◆場 所／十五野・富沢・新処・四ツ屋・腕越・佐吉開の各地区樹園地

◆期間中の主なイベント／

- ・第50回十文字マラソン大会並びに第23回さくらんぼマラソン大会【6月22日(日)9:00～、十文字陸上競技場】
- ・さくらんぼタネ飛ばし大会【6月29日(日)10:00～、十文字陸上競技場】

◆問合せ／十文字地域局産業振興課☎42-5116  
十文字町観光協会☎42-2422



発行／横手市役所 ☎0182-35-2111(代)  
編集・デザイン／総務企画部 市長公室  
〒013-8601 横手市前郷字下三枚橋163  
TEL:0182-35-2162 FAX:0182-33-6061  
ホームページアドレス／<http://www.city.yokote.lg.jp/>