

秋田県横手市

よこてfun通信

横手をもっと身近に、もっと楽しむ 交流情報紙



路線バスで行く!!

ちよこっと横手 旅気分

TAKE FREE 2021.6 vol.24

春夏秋冬、四季の彩りが美しく映える横手市。今年の春は例年より一足早く、より鮮やかに訪れました。気軽に旅行することや帰省することが難しい日々が続いていますが、今回は紙面上で“ちよこっと横手旅”を企画しました。横手の“いま”の景色や空気を『よこてfun通信』がお届けします。「さあ〜、次はどこのバス停で寄り道しようかしら…?」

西の横綱路線 本荘線

広大な田園風景と青空にそびえ立つ
鳥海山の雄姿が迫力満点!

昭和46年に廃線となった伝説の鉄道「横荘線」を補完する路線で、横手と日本海をつなぐ長距離路線。横手から西へ向かうと、目の前にドーンと現れる鳥海山! あちらこちらで春の農作業が盛んに行われていました。

雄大な鳥海山を眺め、朝市で買物できるお気に入りの路線です。



- 横手バスターミナル
- 安田原
- 横手警察署前
- 横手南中学校前
- 仁坂
- 深間内
- 平成高校前
- 藤根
- 浅舞覚町
- 浅舞栄町
- 浅舞
- 浅舞小学校前
- 樽見内
- 東里
- 東郷
- 雄物川高校前
- 造山
- 高花
- 新道角
- 南形
- 深井
- 根羽子沢
- 坂の下
- 至由利本荘市

浅舞方面へ走ると車窓に徐々に現れる鳥海山



『平成高校前』のバス停



『深間内』からの鳥海山(平鹿地域)



浅舞の朝市(平鹿地域)



毎月1・4・6・8のつく日に開催している『浅舞の朝市』。春には地物の山菜や漬物、秋にはキノコも並びます。

狭い道でもスムーズに!

大型バスでも通れるの? 雄物川地域、『南形』と『深井』の間の極狭交差点へ挑む!!



『浅舞小学校前』から見る鳥海山。

『坂の下』(雄物川地域)



この坂を上り切ればお隣り「由利本荘市」です。

横手最西端のバス停。



野菜や果物、魚介もそろっています!



朝市おもしろかったなあ。



『横手市役所桑里南庁舎前』(横手地域)

今日も横手のまち中を走っています。

横手市循環バス

バス型キーライト(写真左)は、ボタンを押すとバスの写真を投影します。バス型貯金箱(写真右)は、コインを入れるとオリジナルの音声(車内アナウンスや降車ブザーなど)が鳴ります。横手バスターミナルなどで購入できます。

羽後交通オリジナルグッズ



湯沢線・小安線の『梨木公園前』(十文字地域)

お花見スポットの梨木公園。その脇の通りもバス路線になっています。4月下旬~5月上旬には、沼の上に50匹以上のこいのぼりが泳ぎます。



大森線の『三本柳』(横手地域)

大森線にある『三本柳』というバス停の桜は、毎年楽しみにしている乗客がいるほど見事な咲きっぷり! その先の急カーブで待ち受ける、遠心力との戦いも名物かも!?



お花見スポットの梨木公園。その脇の通りもバス路線になっています。4月下旬~5月上旬には、沼の上に50匹以上のこいのぼりが泳ぎます。



車窓から眺める桜も美しいですよ!

バスに乗ってお花見!
桜のあるバス停

これって私だけ!?

バスあるある

ピンポイントとまります

他人よりいち早く!そして終点でもなぜか押したくなる」とまりますボタン。

初めてのバス

整理券を大切に握りしめていたら、汗でふにやぶにやぶに...

降車直前に...

整理券。あれ、どこやったっけ? 一瞬冷や汗...。しかも小銭が無い! 後ろから視線を感じながら両替する瞬間が一番緊張する。

開かずのドア

バス中ほどの大きいドアは、開かずのトビラ。東京に行った時、バスの乗り方が全く違って焦った(汗)。

一人、体育座り

タイヤハウス(タイヤやサスペンションが納まる部分)の座席になると、とっても姿勢のいい体育座りになる。



読めるかな? 難読バス停

- ① 剣花 (川西線)
- ② 根羽子沢 (本荘線)
- ③ 三貫堰 (大曲線)
- ④ 上台 (朝日が丘上台線)
- ⑤ 塩貝橋 (山内線)
- ⑥ 粕子瀬 (山内線)
- ⑦ 美砂古 (湯沢線)
- ⑧ 縫殿 (小安線)

読み方はP9に掲載しています

東に西に、南に北に。今日も朝早くから人々を乗せてバスは駆け巡ります。パイパス通りも良いけれど、旧通りのバス停に止まりながらゆっくりと進むバスの旅。普段は見ることの無い新たな発見もきっと多いはず。また横手を訪れた時には、ぜひバスに乗って横手を訪れてみてはいかがでしょう?
ご乗車ありがとうございます。
次は終点、横手バスターミナル。到着です!

今、横手応援市民が熱い! 全国に広がる横手愛

Season4

『好』読者数、間もなく1万人!
みなさまのおかげで、間もなくよこてfun通信の『好』読者が1万人になろうとしています。
よこてfun通信は、横手を応援していたく人を増やしたいという思いで発行しております。今回は、あらためて横手応援市民について説明をさせていただきます。

応援市民とは?

- ✔ 横手が大好き
- ✔ 横手を応援したいと思っている
- ✔ 横手と聞くと体が勝手に反応してしまう
- ✔ 横手市産のものを見ると買わずにはいられない
- ✔ メディアで横手が取り上げられると、目が(耳が)くぎ付けになる
- ✔ 『横』のつく自治体は?の質問に、『横浜』『横須賀』より先に横手が浮かぶ
- ✔ 定期的に横手を訪れないと、ビタミン不足に似た症状がはじめる
- ✔ どんな料理でも寒天で固めたくなる
(サラダ、シイタケの煮物、焼きそばetc)
- ✔ 横手を盛り上げるアイデアを常に考えている



サラダ寒天

応援市民です

応援市民とは『横手を思う気持ち』を何らかの行動に移せる人。
『応援』といっても、大げさなことでなくて構いません。今の生活を維持したまま、あなたにできることから始められます。横手のおいしいものを味わうもよし、SNSで横手の情報を発信するもよし。あなたに合った横手との関わり方でいいんです!

横手コミュニティを盛り上げる

- ★いますぐにできること
 - ・自分のまわりに横手出身者がいないか探してみる。(職場、サークル、ジム仲間etc)
 - ・横手の人とSNSでつながってみる。
 - ・横手市公式LINEスタンプを購入して使う&友人にプレゼントする。
- ★チャレンジしてみたいこと
 - ・横手『推し』の人同士でつながり、『よこて同好会』を作る。
 - ・応援市民同士でまちづくり団体を立ち上げる。



横手市との『関わり方』は十人十色。 あなたの色はどんな色?

イベント協力

- ★いますぐにできること
 - ・横手のイベント情報を検索してみる。
 - ・近隣で行われる、横手関連のイベントがないか調べて参加する。
- ★チャレンジしてみたいこと
 - ・新しいイベントを企画、運営する。(e-スポーツ雪よせ、あつまれ!よこての森、オンライン寒天教室etc)
 - ・横手のお祭りや行事に『来る人(=観客)』ではなく『やる人(=演者)』として関わる。



イベントを盛り上げたい

物産品の購入

- ★いますぐにできること
 - ・いつも行くお店に横手産の商品がないか探してみる。
- ★チャレンジしてみたいこと
 - ・横手産の商品を購入し、周りの人にもおすすめする。



本紙のクーポンで買い物しよう!



ふるさと納税

- ★いますぐにできること
 - ・横手市ふるさと納税のページを見してみる。



チェックしてね

- ★チャレンジしてみたいこと
 - ・ふるさと納税し、お礼品を受け取る。



やきっぴ (横手やきそばキャラクター)

横手好き必見の情報満載です

頻繁な訪問

- ★いますぐにできること
 - ・横手市のHP、公式Facebook、Twitterにアクセスしてみる。
- ★チャレンジしてみたいこと
 - ・横手市民より横手に詳しくなる。

イベント協力



空き家でテレワーク

二地域居住

- ★いますぐにできること
 - ・横手の物件情報を検索する。
 - ・横手の観光スポットを探す。
- ★チャレンジしてみたいこと
 - ・空き家を借りてテレワークをする。
 - ・保養施設で温泉に入りながらワーケーション。
 - ・お気に入りの横手の宿で温泉三昧!



現地ボランティア

- ★いますぐにできること
 - ・横手のボランティア募集状況を調べてみる。
- ★チャレンジしてみたいこと
 - ・人手不足の農家にお手伝いに行く。
 - ・除雪ボランティアとして活動する。
 - ・第二の人生として、放課後の子どもたちの先生となる。



横手市災害ボランティアセンター 大森支所

7月1日~ 地域おこし協力隊員を募集予定

市内のさまざまな情報を「よりおもしろく」、観光情報を「より魅力的に」発信できる方を募集します!募集情報は横手市ホームページでご確認ください。
●問/横手市役所地域づくり支援課 TEL.0182-35-2266



いつでも手軽に横手とつながる 横手市公式SNSを活用ください!!

横手市では、フェイスブックやLINE、ツイッターなどのSNSを活用して、市内の最新情報を随時お届けしています。季節ごとの旬な情報や各地で行われるイベントなど盛りだくさんです。また、災害情報も確認できます。横手の今を知るツールとして、ぜひ登録して横手市とつながりましょう。



横手市LINE公式アカウント / 横手市公式Twitter / 横手市公式Facebook

横手市公式LINEスタンプに新デザイン登場

横手市内の高等学校に在学する学生がデザインした、新LINEスタンプを発売中です。スイカやサクランボなど特産品をデザインしたものや横手やきそばキャラクター『やきそば』が登場するものなどとても個性的で、横手の魅力が詰まったステキなスタンプばかりです。ぜひ購入して、使って、横手をPRしてください!



●問/横手市役所秘書広報課 TEL.0182-35-2162

『サポートthe横手愛』プロジェクト展開中



新型コロナからの経済回復を目指し、横手市民がワンチームとなってさまざまな活動を展開している『サポートthe横手愛』プロジェクト。
“買って、使って、食べて応援”を合言葉に、横手の作り手、売り手、買い手がお互いに消費を支え合おうという取り組みです。

—令和2年度の活動を紹介しませう—

買って応援

日々の買い物の際、数ある商品の中から、地元の商品を見つけるのも買い物の楽しみ。さらに『買って応援』してもらうため、横手市内の事業者が製造販売する商品に『横手の商品応援中!』のポップを掲示して、消費喚起を図りました。



ご協力いただいている市内スーパーからは『横手商品の回転が明らかに良くなりました』との声も聞かれ、消費者の皆さんが地元商品の良さを改めて知る良い契機となっています。

撮って応援



『私のイチオシ!横手のお店・商品・サービス』をテーマにフォトコンテストを開催しました。『横手の今を楽しもう』『遠くからでも横手を応援しよう』といった横手への思いが伝わる作品が寄せられました。



コンテスト作品数は430点にのぼり、遠くは熊本県からもご応募いただきました。また、市内2か所で写真の展示会を行いました。応募作品に写された笑顔を通じ、市民が“横手愛”を共有する機会となりました。

もらって応援

新型コロナの影響で大きな打撃を受けた市内のお土産品製造業を中心とした商工業者の皆さんを支援するため、『横手の魅力再発見キャンペーン』を実施しました。

アンケートに答えて
横手の特産品をゲット!!
答えて発見! もらって応援!
横手の魅力再発見キャンペーン

横手の魅力アンケート回答者の中から抽選で1万名様に横手の特産品をプレゼントしました。市内約80事業者からプレゼントが発送され、特産品をもらった側も横手の商品をさまざまな媒体で紹介したり、近所で分け合ったり、リピート購入をするなど、横手の魅力の好循環が図られました。よこてfun通信読者の皆様からもたくさんのご参加をいただきありがとうございました。

今年度も引き続き『サポートthe横手愛』プロジェクトを展開します。横手市の取り組みに要注目!皆様からも応援をよろしくお願いします。

うちの会社が ここぞ PR POINT

男性が162名、女性が150名と男女の割合が約半々/生き生きとした活気あふれる職場です。

先輩の シゴト

INTERVIEW



ひのり 高橋 龍帆さん
2016年4月入社

ミシンを使う仕事に携わりたいと思ってたところ、母から当社を勧められ入社を決めました。縫製工務部のミシン業務に携わっています。入社当初はカーブ縫いが難しく何度も上司に教えてもらいました。今では4人のチームで毎日150台分のシートカバーを作っています。好きなことを仕事にしている実感があり、やりがいを感じています。新車を見ると『どんな縫い方をしているか』、つい確認してしまいます。まだまだやったことのない製品ばかりなのでチャレンジしていきたいと思っています。

2015年12月には、さらなる生産力の強化のため『横手事業所(横手市平鹿町)』が設立されました。地元企業への就職希望者の受け皿としても期待されています。



従業員数/466名(秋田事業所:312名)
設立/1976年8月
住所/横手市大森町上溝字上野17-2
TEL.0182-26-3281
https://nuitec.co.jp/



→秋田事業所で自動車用シートカバーの生産を行い、親会社のタッチエスでシートの組み立てを行っています。



43年間で培った技術と技能をモノづくりに生かす企業

株式会社 Nui Tec Corporation 秋田事業所

よこてで働き、よこてで暮らす
よこての魅力企業を紹介します 第7回
横手には、この地に会社を構え、世界に通用する技術や製品を有した、魅力的な企業がたくさんあります。

がんばる横手人

よこてびと

第16回



北里大学メディカルセンター 上級研究員 福山 隆さん

ふくやま たかし / 42歳 / 埼玉県在住(横手市出身)
横手高校を卒業後、岩手大学に進学。祖母のがん発症をきっかけに産業医科大学大学院医学研究科へ進み、がん研究を開始。現在は北里大学メディカルセンターに在籍中。

すべての人が健康に長生きできる社会を目指し、誰でも気軽にできる、がんの早期発見検査キットの研究・開発をしています

今回ご紹介する横手市出身の福山隆さんは、「予防医学」の分野で活躍されています。祖母のがん発症をきっかけに早期のがん発見を可能にする技術開発に取り組み、その成果が今期待されています。現在のがん研究は、医療技術の進歩による寛解率の向上、予防医学の進歩など、私たちが思う以上に進んでいます。また、我々も医療施策や罹患者例など多くの情報にアクセスできる環境にあります。福山さんが研究されている「予防医学」の分野が進歩すれば、さらにそのリスクを下げられると言えます。

研究を始めるきっかけとなった学生時代の出来事

岩手大学在学中に祖母が胃がんになり、無事手術はできたものの、大幅に体力が落ちてしまいました。元の生活に戻ることが叶わなくなった祖母の姿を目の当たりにしたことが、今の研究に進むきっかけになったと福山さん。手術に代わる新しい治療法があれば...。もっと、早く見つけることができたら...。その思いが福山さんの「予防医学」の研究の土台となっています。



早期発見の糸口となる 標的物質の発見

その後、産業医科大学大学院医学研究科に進学し、研究を始めてから3年目の2004年に、肺がん患者の体内において、がん細胞が産生する「KK-LC-1」という物質をリンパ球が認識し、攻撃していることを発見しました。この「KK-LC-1」という物質はがん細胞だけが産生するものであることが判明し、体内にがん細胞があるかないかを調べる標的として最適な物質であることが分かりました。その研究成果は、2006年の「Cancer Research」という国際学術誌でも発表されました。

現在在籍中の北里大学メディカルセンターに研究の場を移すと、研究対象を肺がんから胃がんへと移しました。研究をさらに進めると、胃がん患者のがん化していない正常部位からも「KK-LC-1」が発見され、「前がん」という状態でも既にこの物質が産生されているという、これまでのデータを覆す驚きの結果が出ました。そして、この物質こそが、早期発見の鍵となることが分かったのです。



※北里研究所の創設者、北里柴三郎先生の言葉

事を処してバイオニアたれ。人に交わって恩を思え。そして敏智をもって実学の人として、不撓不屈の精神を貫け。

「まさに北里先生が残した言葉の通り、私自身が見つけたがんの自印「KK-LC-1」を使い、多くの方々にとってがんの不安が少なくなる未来へ貢献できるように私の研究人生を全うしたいと思います。」(福山隆)

作成する「KK-LC-1キット」とは?

血液検査で、より精度の高い早期発見を目指して

- (がん状態) がん患者さんの血液
- (前がん状態) 年2~3回の精密検査で前がんの特定と早期発見!
- (健康者) 年1回の血液検査でKK-LC-1の上昇を監視!

血液を添加 → 抗体がKK-LC-1をキャッチ → 色を発する抗体がKK-LC-1をキャッチ → KK-LC-1があることで発色

⇒ 発色の程度により、発がんのリスク診断を行います。

「今はこの「KK-LC-1」という物質をより簡単に、より少ない苦痛で検出できるようにすることを目指しています。そうすることにより、皆さんが年1回受診する健康診断の血液検査で「KK-LC-1」を検出できるようにしたいです。がんになる前からその予兆を把握し、早期治療につなげることで、亡くなる方を減らすことができると思います。」

現在の医療技術では、ステージ1(早期段階)であれば、かなりの高い確率で治療できるといわれています。

「今研究者としてあるのは祖母の胃がんがきっかけですが、巡り巡って、最終的に胃がんから前がん検診という新しい概念を打ち出すことに至りました。何かこのプロジェクトに対する運命すら感じます。」

現在は、「KK-LC-1」を検出するキットの開発を行っており、クラウドファンディングにより支援者を募ったところ480名の方から寄付があったそうです。全国のみならずからの期待も高い研究であることがうかがえます。そして、最終目標はがん予防ワクチン開発だと言います。福山さんの研究が実を結び、がん予防が劇的に進歩する日は近いと感じました。

令和3年5月▶9月 横手市のイベント情報

新型コロナウイルス感染状況によっては、中止または延期、内容が変更される場合がありますのでご注意ください。その他、各種イベントの開催予定については横手市ホームページをご確認ください。

黒沢わらび園

- 日時/令和3年5月下旬~6月下旬
- 会場/山内黒沢字上ノ山内
- 問/黒沢わらび生産組合(代表 森田 清) TEL.0182-53-3273

三又わらび園

- 日時/令和3年5月下旬~7月下旬
- 会場/山内三又字柵台地内
- 問/三又営農生産組合(組合長 石沢 英夫) TEL.090-7524-8247

第40回浅舞公園あやめまつり

- 日時/令和3年6月19日(土)~27日(日)
- 会場/浅舞公園
- 問/平鹿町観光協会 TEL.0182-24-1118

2021大雄サマーフェスティバル

- 日時/令和3年7月31日(土)
- 会場/楽天イーグルスタジアム大雄 駐車場内
- 問/大雄地域課産業建設係 TEL.0182-52-2111

増田の盆おどり

- 日時/令和3年8月15日(日)
- 会場/増田町中七日町通り ほか
- 問/(一社)増田町観光協会 TEL.0182-45-5541

全日本元祖たらいごぎ選手権大会

- 日時/令和3年8月16日(月)
- 会場/真人公園
- 問/実行委員会事務局(よこて市商工会増田支所) TEL.0182-45-3003

たいゆう緑花園

- 日時/令和3年8月中旬~9月下旬
- 会場/大雄字精兵西121-1
- 問/大雄地域課産業建設係 TEL.0182-52-2111

おもフェス2021

- 日時/令和3年8月29日(日)
- 会場/雄物川中央公園
- 問/おもフェス実行委員会事務局 TEL.0182-22-2187

増田の花火

- 日時/令和3年9月14日(火)
- 会場/増田町八木下川原
- 問/(一社)増田町観光協会 TEL.0182-45-5541

よこてシティハーフマラソン

- 日時/令和3年9月26日(日)
- 会場/横手市内
- 問/よこてシティハーフマラソン大会事務局 (一財)横手市体育協会事務局内 TEL.0182-38-8122

開催を検討中 ※コロナ感染状況により判断

第18回よこての全国線香花火大会

- 日時/令和3年7月17日(土)
- 会場/蛇の崎川原
- 問/(一社)横手市観光協会 TEL.0182-33-7111

横手駅東口まつり

- 日時/令和3年8月1日(日)
- 会場/横手駅東口
- 問/(一社)横手市観光推進機構 TEL.0182-38-8652

横手の送り盆まつり

- 日時/令和3年8月15日(日)、16日(月)
- 会場/市役所本庁舎前、蛇の崎川原
- 問/(一社)横手市観光協会 TEL.0182-33-7111

全国発酵食品サミットinよこて

- 日時/令和3年9月18日(土)~20日(月・祝)
- 会場/秋田ふるさと村
- 問/食農推進課ブランド推進係 TEL.0182-35-2267

あきたまるごと発酵食の祭典

- 日時/令和3年9月18日(土)~20日(月・祝)
- 会場/秋田ふるさと村
- 問/(一社)横手市観光推進機構 TEL.0182-38-8652

いものこまつりin鶴ヶ池

- 日時/令和3年9月19日(日)
- 会場/鶴ヶ池公園
- 問/いものこまつりin鶴ヶ池実行委員会事務局 (山内地域課産業建設係) TEL.0182-53-2111

横手のチカラ



堀内印房 三代目 堀内 基矢さん

ほりうちもとや/46歳/横手地域在住
横手工業高等学校卒業。関東の印章店で約5年ほど勤務した後、帰郷。判子の概念を覆すような斬新なアイデアで注目を浴びている。上写真は、かまくらをデザインしたオリジナルの判子。



印章を彫るときに印材を固定するために用いる道具「ハサミ木」で、上部に印材を挟み込む。下写真は、印章を彫る専用の刃物「印刀」。

文字やイラストを一つひとつ手作業で彫り進める。写真は、親世菩薩。細かい作業ほど機械彫りは難しいという。「目一つの彫り方で表情が全く違ってきます。細かい部分を彫っていると、「これは誰が考えたイラストなんだ!？」と自問自答してしまいます(笑)。



判子もアイデアも枠からはみ出し、印章界を牽引!

欲しいと思われる判子を作りたい



明治43年(1910年)創業の印章店堀内印房。その三代目として手腕を発揮している堀内基矢さん。自身が描いたイラストを印影の丸い枠からはみ出させたデザインが特徴の「はみでた印」を考案した。「約5年ほど前、知り合いからイラスト入りの判子が欲しいと言われネコの判子を作ったのが始まりです。その判子を彫っているときに、「枠から出たらかわいいかも」とひらめきました。そうして誕生したのが、枠に手をかけてはみ出しているネコの判子。受けてくださった方が喜ぶ姿を見てシリーズ化を決めたという。

その後、季節の花々をはじめ、星座や干支などイラストが増え、現在は1500

種類以上そろっている。「これからもどんどん増やしていきたいと思っています」と、基矢さん。「子どもの頃は漫画家になりたいと思っていました。こうして自分の描いた絵を多くの方に見ていただく機会ができ、ある意味、夢を叶えました。判子を彫るのも絵を描くのも好きですから。」

「困ったなあ」が正直な気持ちでした

新型コロナウイルスが社会の仕組みの変化を加速させている。テレワークの普及とデジタル化の推進だ。その中で押し手続きの是非そのものが問われた。在宅勤務中にも押印のために出社するという声があったためだ。「一言で言うところ、困ったもんだと。判子が悪者にされた感じがしちゃってね。テレワークやデジタル化が進まないのは各社のシステムの問題であって、判子があるからじゃないと思うんです。」

また、最近では「押印不要」を手続き簡略化の旗印としている風潮にも胸を痛めているという。「私も無駄な押印は不要だと思えますし、デジタル化を反対している

余白に名前を入れて、オリジナル判子の完成!!



「王子様とお姫様」のツインの判子。母親が結婚する嬉しみに贈ったという、心温まるエピソードもある。



愛嬌のあるイラストが目を引く妖怪シリーズも人気だ。



「いつもイラストの隅に判子が捺されているので、判子が主役の絵があってもいいのでは?」と、自作の絵と判子を組み合わせた作品を制作。新作ができる度にインスタグラムで紹介している。

「判子っていいもんでしょ?おもしろいものだよ」と笑顔を見せる。いかに美しく納得できる判子を作るか。「手彫りの判子は、同じ文字やイラストでも線の長短や太さ、細さが微妙に違います。同じものは一つもありません。そしてそこそが、手彫りの良さなんです。」

「判子を作りたい!」

訳でもありません。ただ、判子自体を悪とみなしてしまうのは、何というか…悲しいなと思います。」

判子は意思の担保。各種契約や婚姻など重要局面での押印体験を経験された方も多くは、書類の内容を承諾した証拠(担保)として相手に差し出すのが押印の目的だ。その瞬間は、何とも言えない緊張感に包まれる。押印は本人確認だけでなく、重責を果たすために自分自身を鼓舞する役割も果たしてきたのかもしれない。

堀内印房
住所/横手市赤坂字赤坂63-1
TEL.0182-32-3527



<Instagram>

新たな幕開け

~横手市増田まんが美術館~

この春、矢口先生の意志を継いだ二代目名誉館長が誕生しました

1995年の開館時より、横手市増田まんが美術館の名誉館長を務められてきた矢口高雄氏が逝去されたことに伴い、高橋よしひろ氏が二代目名誉館長に就任されました。高橋氏はこれまで、矢口氏とともに多方面でまんが美術館の情報発信などに尽力。なお、故・矢口高雄氏は初代名誉館長として、これからもその功績を称えてまいります。新たな名誉館長を迎えたまんが美術館をよろしくお願いたします!



高橋よしひろからメッセージ

たいへん名譽なこと、ありがたく思います。矢口先生の意志を継ぎ、その重責を果たしながら、まんが美術館の発展に寄与したいと思っております。



写真左より、矢口高雄氏と高橋よしひろ氏。

開催中の特別企画展
江口寿史のRECORD展 ~『RECORD』刊行記念~

『RECORD』収録イラストの鉛筆による下絵やポツテイクなど、普段見られない貴重な原画を中心にこれまでに描かれた音楽漫画の生原稿などもあわせて、約200点の作品を展示しています。

●期間/5月1日(土)~7月11日(日)
※休館(展)日:6月15日(火)

●料金/大人 1,000円、高校生 700円
中学生 500円、小学生 300円
未就学児 無料



©高橋よしひろ



横手市増田まんが美術館
TEL.0182-45-5569
横手市増田町増田字新町285
開館時間/10:00~18:00
(最終入館17:30)
入館料/無料(特別企画展は有料)
休館日/第3火曜日
(祝日の場合は直後の平日)
<https://manga-museum.com>

一緒に畑、見に行くべ〜。(おとこ)
んだな。行くべ〜。(おなこ)



よこて 南ぐりめぐり

～喜びの種まき編～

当センターでは、農家が畑に植え付ける野菜苗を生産しており、スイカ苗は約6万本を出荷する予定です。苗作りは春先の寒い時期から始まります。温度、水分、日照生育状況に十分注意しながら、農家に喜ばれる「健苗」の出荷を目指しています。



横手盆地の肥沃な土壌と四季折々の気候に恵まれた横手市。季節ごとに豊かな農産物が出荷され、今日も全国各地の皆さんの、みんじゃ(方言)とつながっています。一つの野菜でも、出荷するまでには多くの工程があります。種まきから出荷まで、農家は何度も何度も手をかけながら、たっぷりの愛情を注ぎ、自慢の作物を育みます。『よこてめぐりめぐり』では、普段はなかなか知ることでできない、農業の世界を巡ります！
今回は、秋田県内トップの生産量を誇る『スイカ』の種まきから苗作り、畑への植え付けまでを一挙にご紹介。しゅっぺ(方言)忙しい時期に畑さ、ぶじょほ(方言)します！皆さんも一緒に育てている気持ちになって読んでみてください。

横手の『野菜苗』の生産基地を突撃取材！

今はココ

- 7月〜 収穫
果肉の熟度や果皮の色づき、形などの品質をしっかりとチェックし、収穫を迎えます。
- 6月〜 交配・つるの整理・摘果など
果実を確実に実らせるために、受粉作業を行います。ぐんぐん伸びる「つる」の整理も日々の仕事です。
- 4月〜 畑への植え付け
まだ寒さが残る中、畑に苗を植え付けます。ビニールでしっかり保温することが重要となります。
- 2月〜 種まき&育苗
まだ雪深い2月末から種まきを開始17月〜8月のスイカの出荷時期を見据え、種まきも計画的に時期をずらします。

1 今年初の種まきは一粒万倍日に行いました

秋田県のブランドスイカ『あきた夏丸』の種も、誰でも見たことがあるスイカの種そのもの。1粒1粒丁寧に種をまきます。次の工程で『接ぎ木』するための『台木』の種もまいておきます。



発芽適温は28℃〜30℃。一定に保つことにより3〜4日かけて発芽します。



種まきから10日程度で、次なる重要工程『接ぎ木』へ。

2 根つこと本体が別の植物だった！

品質の高いスイカを作るためには、丈夫で元気な苗が欠かせません。そのために、スイカの苗を夕顔(かんびょう)の苗に挿して『接ぎ木』を行います。1本1本手作業で行う接ぎ木作業は正確性やスピードといった高い技術が求められ、それはまさに職人技です。



一人で1日約700本の接ぎ木を行います!!



植物の土台となる根の部分に、病気に強い別の品種(台木)を使い、その上に本来育てたい植物(穂木)を接ぎ木して1つの苗を作ります。スイカのほか、トマト・キュウリ・ナスなどの苗も生産現場では接ぎ木苗が主流です。



1本1本、苗をチェックし、不要な『わき芽』を取り除きます。果てしない作業...



この状態で各農家へ出荷!!

3 ポットの上でぐんぐん生長農家への出荷を待ちます

接ぎ木完了後、ナエビットという養生室に入れます。その後、ビニールハウスに移動し、出荷まで待ちます。



養生室は湿度90%以上、室温28℃。4泊5日で穂木と台木がほぼくっきます。

4 ベストタイミングで畑に植え付け

5月上旬、畑ではスイカの植え付けの最盛期を迎えています。植え付けから収穫までは2ヶ月半ほどの生育期間が必要となります。7月中旬にはスイカの出荷が始まります。それまで楽しみに待っていてください。



苗は手作業で植えます。こちらの畑では、年間4,000〜5,000玉のスイカを出荷しています。1本ずつ苗の状態を見ながら行います。苗の保温と日焼け対策でキャップをかぶせます。



2人の息ぴったり!! 両脇に土をかぶせてシートを固定します。



秋田・横手産の美味しい農産物、見つけてけれな〜

『あきた夏丸』は、秋田にしかないスイカの品種。甘くてシャリッとした食感が最高です。『あきた夏丸』は小玉スイカで、チツチェとは秋田の方言で『小さい』という意味です。それぞれの作業を行うのに適した時期があります。その作業が重ならないように、苗を植えるのですが、スイカは生長を待たなければならないので、品質の良いスイカを出荷するため、天気とスイカの状態にいつも気を配っています。

よこてLIFEはじめませんか?

移住に関する相談窓口として活動している移住コンシェルジュの鈴木尚登(ひさと)さん。実際に寄せられた相談をもとに、移住の『いろは』を教えてくださいました。

移住コンシェルジュの役割とは?

移住前後の不安解消のための相談業務が主な役割です。移住を希望・検討している方に対して、仕事や生活環境などさまざまなお話をうかがい、必要な情報の提供やサポートをしています。

移住促進の課題とは?

アフターフォローの重要さは感じていますが、既に移住された方の生の声などを積極的に発信することが、移住決断に向けた大きな安心につながることには間違いありません。

ある日、『移住』の文字が浮かんだら?

移住をしたと思った理由を自身で深く掘り下げていただきたいと思います。移住に向けての第一歩は、今後どうありたいかを自身に問うことから始まると思います。理由が明確になったら、移住実現に向けての支援策が見えてきます。

オンラインで移住相談を受付中です!

横手市では、WEB会議システム『Zoom』を活用したオンライン移住相談(個別面談)を実施しています。

インターネット通信環境があれば、スマートフォンやタブレット、パソコンを使って、自宅等にいながら簡単に相談ができますので、移住をご検討中の方、横手市について知りたい方など、どなたでもお気軽にご利用ください。

キャリアの選択のお手伝いはできます。ご自身がその仕事をなぜやりたいか、なぜ横手に住みたいかを納得して来ていただきたいと思えます。そのためにも、まずはお気軽にご相談ください!

鈴木 尚登さん(Be linked代表/NPO法人秋田キャリア支援ネットワーク代表理事) 働くことや仕事に関する悩み、起業支援や起業家育成の専門家です。

●問/TEL.0182-23-5825

〈相談実施日〉毎週水曜日・木曜日
祝日・年末年始を除く 9:00~17:00の間
(1時間ごとに区切った枠で最大40分間)

- 相談は事前予約制です。
- 相談料は無料です。(通信費は自己負担)
- 相談希望日の1週間前までご予約ください。
- 横手市ホームページの予約申込フォームから必要事項を入力し予約してください。

こちらのQRコードからアクセスしてください。

雪はどんな感じ?
子育て支援や環境は?
どんな仕事があるの?

●問/横手市役所経営企画課 TEL.0182-35-2164



情報交流、親睦活動などのお知らせ

こちら首都圏ふるさと会

入会のお申し込み等は、各ふるさと会へお気軽にお問い合わせください。

首都圏の
横手人
集まれ〜!

さんない古里会

〈主な活動〉総会(10月)、役員会、いものこまつり協賛など。〈年会費〉2,000円
■代表/会長 高橋光雄 ■申込・問・事務局/岩崎富美江 TEL.03-3684-5594

新会長と共に新たなスタート!

例年首都圏で開催している「さんない古里会」は、昨年、新型コロナウイルスの観点からやむを得ず中止とさせて頂いたが、今年度は「さんない古里会」は「高橋光雄」新会長のもとで新たにスタートいたしました。会員の皆様をはじめ、故郷山内の皆様方には引き続きご支援をいただきながら、楽しく有意義な会

「第34回さんない古里会総会・懇親会」を無事開催できることを切に願っています。

故郷を思い、語り合う集いの場「さんない古里会」へ皆様のご参加、ご加入を心よりお待ちしております。

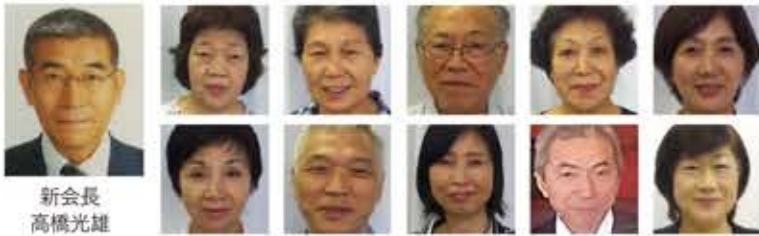

新会長
高橋光雄

秋田のふるさと雄物川会

〈主な活動〉総会・懇親会(11月)、役員会、秋田関連行事参加。〈年会費〉2,000円
■代表/会長 鈴木信公 ■申込・問・事務局/鈴木信公 TEL.080-5196-9870

**笑顔の会「秋田のふるさと雄物川会」
ステイホームでの会活動**

昨年11月22日に総会・懇親会が行われる予定でしたが中止となりました。

この時期、会として何かできることはないかと思索し、2016年の懇親会から斉唱を始めた旧七小学校と旧雄物川中学校の校歌の伴奏CDをお配りしました。

第二弾としてはアルバムを作成しました。2015年から2019年まで5年(5回)の総会・懇親会の様子を中心とした写真集です。参加された方々には紙上での再会を、なかなか出かけられないという方々には紙上での総会・懇親会の体験をしていただきたいと思います。多くの方々の笑顔の写真を見ていただき、会員の皆様がお元気でありますように、今年もアルバムに再会ができますようにと願ってお届けしました。



↑雄物川町 小学校・中学校
校歌集
→「GoToポスト」キャンペーン
私の声コ→ハガキ→雄物川会

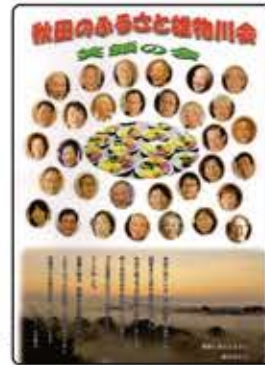

同時に「GoToポスト」と銘打ちハガキで会員の皆様の声コを寄せてもらい「雄物川会たより」でお知らせしていきます。そんなこんなでの雄物川会活動です。

あの店は今!

「横手駅前周辺は今どうなっているのでしょうか...」。そんなお便りをよくいただきます。今回は、世代を超えて愛されている駅前のカシワヤ楽器を訪ねてみました。バスターミナルのバスの待ち時間にぶらりと立ち寄り、地元の音楽好きなら必ず訪れたことがあるであろう懐かしさも感じるお店。そんなお店の今をお届けします。

カシワヤ楽器 横手駅前店(横手市寿町)

店先で流れる軽快な音楽に、ふと足を止めて中をうかがう。店内にはCDやレコード、ミュージックテープ、楽器が所狭しと並んでいる。昭和歌謡からアイドルソングまで幅広いジャンルを取り扱い、横手の音楽専門店と言え、多くの市民がここを思い出すことだろう。

「カシワヤ楽器」は、明治時代から呉服屋、キリンビール・食料品の卸売業を営んできた「柏谷商店」に、現代表取締役常務 柏谷武志さんの曾祖父 柏谷栄吉さんが、昭和7年に「蓄音器部」を作ったことがルーツだ。レコード好きだった

栄吉さんが道楽で始めたが、戦後の物資が不足していた時代でもレコードは比較的早く流通が開始されたこともあり、終戦後は音楽一本で店を続けてきた。当時は四日町に店を構え、平成の始まりとともに現在の店舗に移転した。「地の音楽に携わる店として、この場所を残していきたい」と武志さん。

店内では音楽教室も主催している。ここで学んだ人が、毎年8月に市内で開催されるイベント「よこて音フェスティバル」に出演するなど、横手の音楽愛好家の拠点として今なお役買っている。



カシワヤ楽器と言えばこの黄色い袋!!昭和の終わり頃まで使用していたとか。レコードやCDを大事に持って帰った記憶がよみがえる。



昨今では、横手市出身のシンガーソングライター高橋優さんの聖地として全国から多くのファンが訪れている。

TEL.0182-32-2130
住所/横手市寿町8-17
営業時間/10:00~19:00
定休日/月曜日



店主 柏谷武志さん



時津風部屋 将豊竜
(横手市十文字町出身)
西幕下9枚目(令和3年3月場所 2勝5敗)



式秀部屋 奥羽桜
(横手市平鹿町出身)
東序二段19枚目(令和3年3月場所 5勝2敗)

応援してね!
ふるさと出身力士

※令和3年5月場所現在の番付

首都圏横手市ふるさと会連絡協議会からのお知らせ

コロナが襲来し、連絡協議会の活動が実質休眠状態となって一年半が経ちました。この間、出口の見えないトンネルの中を手探りで歩くような毎日でしたが、待望のワクチン接種が始まり、危機脱出の出口がやっとおぼろげながら見えてきたようです。行政・医療現場の皆さんにはさらに難儀をかけることとなりますが、ワクチンが一日でも早く行き渡り、安心して活動を再開できることを心待ちにしております。

その日が来たら直ちに動き出せるよう、ウォーミングアップを怠らないようにしたいと思っています。



♀よこてfun通信 定期好読者数 (2021年5月末日現在/9,952人)

今号で
使用している
横手井がコチラ

8ページで使用している横手井の意味をご紹介します!
みんじゃ...台所 しえっべ...とつても ぶじよほ...失礼ながら(お邪魔)

難読バス停の
読み方

- ①つるぎはな ②ねばござわ ③さんがんぜき ④うわだい
 - ⑤しおかいばし ⑥かしこせ ⑦みさご ⑧ぬいどの
- ※バス停の呼び方による。

返礼品 紹介

3種類のはちみつを食べ比べ /



自家採集はちみつ3種詰め合わせ
〈寄附金額 10,000円〉
(提供事業者: 安士養蜂園)

自然豊かな横手市で「みつばち」の飼育から生産まで一貫して管理しています。
※アカシア蜜・トチ蜜・りんご蜜 各170g×1本
(詳しくはQRコードからご覧ください)



国産豚肉100% 保存料不使用 /



ちよい食ベセット 8種詰め合わせ
〈寄附金額 10,000円〉
(提供事業者: 株式会社 田園)

いろいろな味が楽しめる、おすすめのウインナーやスライス8種詰め合わせです。
※8種詰め合わせ2セット
(詳しくはQRコードからご覧ください)



横手市長 高橋 大
結びに、皆様のご健勝とご多幸を心よりお祈り申し上げ、お礼とご報告いたします。

横手市長よりお礼とご報告
令和2年度のふるさと納税寄附金は総額4億円を超える受領額となりました。
皆様からのご支援により、健康福祉や産業振興等の各種事業や施策をより充実したものにできますこと、そして多くの応援メッセージなどをいただきましたこと、市民を代表して心より感謝申し上げます。



皆様からお寄せいただいたふるさと納税は、令和2年度、主に次のような事業に使わせていただきました。

産業振興



「よこてHAKKOランドへようこそ!」では、よこて発酵文化研究所会員の出展や発酵ソムリエによるクイズ、横手の特産品である「いぶりがっこ」のいぶり小屋体験などを実施。多くの来場者に「発酵のまち横手」の文化にふれていただく機会を設けることができました。



市民協働

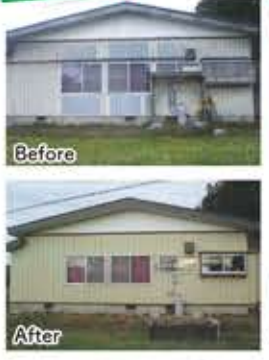

町内会館がキレイに整備されました
集会所施設整備費補助事業として、外壁の補修や屋根の塗装など、市内22か所の町内会館の建物補修に活用させていただきます。



建設・交通



路線バス運行事業者への支援のほか、廃止路線代替の乗合タクシーや有償旅客運送、中心部循環バス、デマンド交通といったさまざまな交通施策を実施し、地域の実情に応じたサービスで交通手段の確保を図ることができました。

横手市ふるさと納税は、『さとふる』『わが街ふるさと納税』『ふるさとチョイス』『楽天ふるさと納税』『ANAのふるさと納税』のサイトからお申し込みいただけます。



お問い合わせ 横手市役所まちづくり推進部 地域づくり支援課 TEL. 0182-35-2266 FAX. 0182-32-4655



くるみ寒天 320円 横手やきそば寒天 300円
桜餅よせ寒天 190円 抹茶寒天 160円

道の駅十文字 横手市十文字町字海道下21-4 TEL.0182-23-9320

『道の駅十文字』では、地元で採れた野菜や果物のほか、漬物、燻製、手づくりスイーツなど加工商品も数多く取り扱っています。『さくらグループ』の佐藤さんが手作りにしている寒天は、道の駅で販売している旬の果物や野菜を使用したものや福庭うどんが入っているものなどアイデアあふれる彩り豊かな商品です。また、道の駅十文字の独自企画として寒天のアイデアを募集した際に採用された、横手やきそば入り寒天を商品化し、販売を行っています。



さくらグループ 佐藤 哲子さん

このコーナーでは、横手市物産団体連絡協議会・加盟店商品を紹介しています。※横手市内販売価格を表示



簡易段ボールベッド 5,500円 ※送料別途
(幅91cm×縦193.5cm×高さ35cm)

株式会社 フルヤ紙巧 横手市十文字町仁井田字大道西42 TEL.0182-42-2074

昭和31年創業の『フルヤ紙巧』は、贈答用をはじめ多種多様な紙製パッケージをオーダーメイドで生産しています。また、段ボール製品を手がけてきた技術を生かし、非常時に役立つ『簡易段ボールベッド』の制作もしています。ガムテープやカッター、ハサミを使わず、付属の説明書にそって組み立てるだけで段ボールベッドを作ることができます。すべてのパーツが縦長の外箱に梱包されており、収納時も比較的省スペースに収まります。もしものときの備えとして自治体や福祉施設からも注目されている商品です。



取締役統括部長 古屋 昌光さん

よこての逸品

読者プレゼント

応募締切 2021年6月20日(日) 消印有効

- 羽後交通オリジナルグッズ...9名様
※バス型貯金箱、目覚まし時計、キーライトのいずれかが当たります。
◎提供/羽後交通株式会社
- りんごジュース(10パック入り)1箱...2名様
◎提供/道の駅十文字
- 横手市増田まんが美術館オリジナル『トートバッグ・クリアファイル』...3名様
- 横手の“んめもの”ポータルサイト『3千円相当の特産品詰め合わせ』...3名様

〈必要記入事項〉
①住所 ②氏名 ③年齢 ④電話番号 ⑤希望商品番号(第1希望、第2希望) ⑥よこてfun通信の感想 ⑦横手の思い出・感想
◎官製ハガキでご応募の場合 〒013-0036 秋田県横手市駅前町1番10号 横手の魅力営業課「よこてfun通信 プレゼント」係
◎メールでご応募の場合 E-mail:yokote-fun@city.yokote.lg.jp 件名「よこてfun通信 プレゼント」
〔個人情報取り扱いについて〕
◎応募により得られた個人情報は発送目的以外に利用することはありません。商品は原則として提供先からの発送となります。お届け先情報のみ提供先へ通知させていただきます。
◎ご応募の受付・受理、ご当選の確率に関するお問い合わせにはお答えできません。 ◎当選者は厳正なる抽選の上、決定いたします。発表は当選者様への発送をもって代えさせていただきます。

よこてfun通信の定期購読を希望の方は、右記のQRコードからも申込みできます。購読料・送料等は無料です。



またね 次回の発行は、2021年9月を予定

発行/横手市 問い合わせ/横手市役所 商工観光部 横手の魅力営業課 〒013-0036 秋田県横手市駅前町1番10号(よこてイースト内) TEL.0182-32-2117 FAX.0182-36-0088 E-mail:yokote-fun@city.yokote.lg.jp

横手の“んめもの”ポータルサイトをぜひご覧ください。
ヨコテの美味しいもの んめものへのトビラ
横手市ホームページ内に横手の特産品をお取り寄せできるショッピングサイトを集めました。右記QRコードより、お気に入りのサイトを探してみてください。

秋田を応援 特別割引特典 5%OFF!
秋田ふるさと館 Tel 03-3214-2670
あきた美彩館 Tel 03-5447-1010
東京交通会館1F 東京都千代田区有楽町2-10-1
ウイング高輪WEST-311階 東京都港区高輪4丁目10-8